SAYI: 1488 | SALI 29 NİSAN 1941 | SENE 5
TELEFON: Baş M. 20827 İdare M. 23300 | TELGRAF: İstanbul Son Telgraf
Sahip ve Başmuharriri: ETEM İZZET BENİCE

SON TELGRAF

EN SON TELGRAFLARI VE HABERLERİ VEREN AKŞAM GAZETESİ

Tesis Tarihi 1936 | ADRES: Cağaloğlu Nuruosmaniye Cad. No. 54 | SAYISI 5 KURUŞ | Posta kutusu No. | ABONE: Senelik: 1400 6 Aylık: 750 3 Aylık: 400
Gazeteye gönderilen evrak iade edilmez

YUNAN Adalarında Almanlar

Almanlar Adalar Denizindeki Yunan Adalarını işgal etmekle istikbale ait tasavvurlarını kısmen ifşa ediyorlar. Bu işgalin dört hedefi vardır..

Yazan: ETEM İZZET BEİNCE

Ankaradan:

Yunanistandaki harbin devamı içinde Almanlar sahillerimize yakın bazı Yunan adalarını da işgal etmiş bulunuyorlar.

İtalyan donanmasının hâlâ kovuk tkovuk saklanmasına ve Akdenizde bir Alman filosu olmamasına rağmen; Yunan adalarının İngiliz donanması karşısında tedrici bir istilâ ve ve işgale tâbi tutulması; ilk bakışta hayret uyandırmaktadır. Fakat, bu adaların ne vaziyette bulundukları gözönüne getirilince hayret ifadesi elbette o nisbette hafiflemektedir. Yunanlıların Çanakkale Boğazı karşısındaki Limni adasının işgal tarzı hakkında neşrettikleri tebliğden de anlaşılıyor ki, bu adalarda ne asker, ne de tahkimat yoktur. İşgal, hava kuvvetleri ve hücum botlarının himayesinde yapılmakta ve adadan adaya atlanılmaktadır. İngiliz donanmasının da Akdenizde Mısır - Girit - Yunanistan arasındaki nakliyatı himaye; Sicilya - Trablus münakale yollarını kontrol ve ticaret kafilelerine refakat gibi ve diğer muhtelif hizmetlerle meşgul bulunmasının; ayrıca ve ihtimal büyük harp gemilerinin küçük ve sık adalar arasında harekâtı müsait bulmamasının da bu adaların işgalinde âmil olduğu anlaşılıyor.

Ancak, Almanların istical ile bu adaları işgal etmelerinin herhalde hususî bir manası olmak gerektir. Bizim hususî ve şahsî görüşümüze göre; adaların işgalinde başlıca dört hedef vardır ve Almanların istikbale ait tasavvurlarını kısmen ifşa ve ihsas eylemektedir.

Bu hedefleri şu şekilde sıralamak mümkündür:

1— Oniki ada ile muvasalayı temin eylemek

2— Çanakkale Boğazını Alman - İtalyan kontrolü altına almak ve Sovyet Rusyaya kadar İngiliz muvasalasını kesmek

3— Şarki Akdenizden İngiliz donanmasını çıkartmak

4— Suriye, Girit, Süveyş üzerine hareketi kolaylaştırmak..

İtalyanlar Oniki adada çok müşkül vaziyette bulunuyorlardı. Hattâ, gıdasızlık yüzünden teslim ol-

(Devam 5 inci sahifede)

Cebelüttarık muharebesi ne suretle başlıyacak?

İspanyanın Mihvere iltihakı artık bir gün meselesi addediliyor

Londra, 29 (A.A.) — İspanyanın vaziyeti hakkında Londra gazetelerinin mütalaaları muhteliftir.

Times gazetesinin diplomatik muharririne göre, Almanyanın şiddetli tazyikine uğrıyan General Franco, yeni mahsul alınmadan harbe girerse milletin açlıktan öleceğini söylemek suretiyle vakit kazanmıştır.

Halbuki Nevs Chronicle ve Deyli Herald gazetelerinin Lizbon muhabirlerine göre İspanyanın Mihvere iltihakı artık bir gün meselesidir.

Niyuz Kroniki muhabiri diyor ki: İspanya Hariciye Nazırı B. Suner, İspanyayı açıkça Mihverin yanına koymak ve Cebelüttarık üzerinde iddialarda bulunmak üzere son hazırlıkları yapmaktadır. Almanlarla yapılan program şudur:

1 — İspanya Üçlü Pakta iltihak edecektir. Bunun için de B. Suner yakında Berline veya işgal altındaki Fransaya gidecektir.

(Devam 5 inci sahifede)

İngilizlerin yakında harekâta sahne olacağını tahmin ettikleri Cebelüttarık kalesinin kuşbakışı bir görünüşü

Cibutiye karşı Hür Fransız kuvvetleri harekete mi geçecek?

Cibuti halkının Hür Fransaya karşı muhabbetinden bahis ediliyor

Hür Fransızlar Şefi General Dö Gol

Londra 29 (A.A.)— Hür Fransız kuvvetleri umumî karargâhı, Vişi hükûmeti tarafından General Dö Gol kuvvetlerinin Cibutiye karşı bir hücum hazırladıkları hakkında çıkarılan şayiayı tekzip etmiştir. Buna, Cibutıdeki halkın Hür Fransaya karşı olan hissiyatını nmalûm bulunduğu ilâve edilmektedir.

Dö Gol kuvvetler hazırlanıyor

Cibuti, 29 (A.A.) — Ofi Ajansı bildiriyor:

Öğrenildiğine göre İngiliz motörlü kıt'alarından müzaheret gören General Dögol kuvvetleri Fransız Somalisinin Cenubuna bilhassa Cibuti ile Adisaba demiryolu üzerinde Daouenle mıntakasında toplanmışlardır. Dögol kuvvetlerinden bir kısmının da İngiliz Somalisinde Zeila'ya ihraç edildikleri söylenmektedir. Bu kuvvetlere mensup unsurlar bazı Fransız ileri kollariyle temas etmek istemişlerse de muvaffak olamamışlardır. Dögol kuvvetlerine mensup bir tayyare Fransaya ait topraklar üzerine beyannameler atmıştır. Beyanname Şarkî Fransız Afrikasının eski Başkumandanı Gene-

(Devamı 5 inci Sahifede)

Almanların 2 destroyerine şiddetli bir hava hücumu

Tayyareler Fransa ve Holanda açıklarında da iki Alman vapuru batırdı

Londra, 29 (A.A.) — Hava Nezareti tebliğ ediyor:

Sahil servisine mensup Blenhaym tayyareleri, Pazartesi sabahı Hollanda açıklarında iaşe gemilerine refakat eden iki düşman destroyerini yakalamışlardır.

Dafi toplarının şiddetli ateşine rağmen, İngiliz bombardıman tayyareleri hücumu sonuna kadar götürmüşlerdir.

Alçak irtifadan hücum edilmiş, bombaların hedeflere isabet ettiği görülmüştür. Sonra bir harp gemisinin kalın dumanlar salıverdiği görülmüştür.

Bu cür'etkârane hücuma iştirak eden dört bombardıman tayyaresi üs-

(Devamı 5 inci Sahifede)

Ingiltereye yardım için ica bederse harbe girmelidir

Amerikada İngiltereye yardım lehinde yükselen sesler çoğalıyor

Vaşington 29 (A.A.) — Efkârı umumiye gittikçe kafile sisteminin kabulü lehinde görünmektedir. Meşhur Rokfollerin oğlu söylediği bir nutukta bilhassa demiştir ki:

«Barbar Nazi rejimini kabul etmektense, ölmek daha evlâdır. Her vasıta ile Büyük Britanyayı kuvvetlendirmemiz lâzımdır.»

Amerikanın Fransadaki eski sefiri Bullit söylediği nutukta, Amerikaya her türlü yardımın ve hatta harbe girmek tehlikesinin dahi lehinde bulunmuştur.

Bu sabah Ahırkapıda çok feci bir tren kazası oldu

Bir işçi kadın tekerlekler arasında öldü

Kartalda vukua gelen bir kazada da bir makasçının bacağı kesildi

Bu sabah Ahırkapıda Cankurtaran istasyonu civarında çok feci bir tren kazası olmuştur:

Ahırkapıdaki Tütün İmalâthanesinde çalışan kadınlardan 32 yaşlarında Naciye Ocak ile bir arkadaşı sabahleyin saat sekizi

(Devamı 5 inci Sahifede)

Bandırma, Mudanya, İzmir ve Trabzona sevkiyat günleri bu sabah tesbit edildi

Bu kafilelerin sevkine 5 Mayısta başlanacak ve 22 Mayısta nihayet verilecektir

İlk kafile yarın akşam Zonguldağa hareket ediyor

Şehrimizden Anadoluya gidecek olanların 2 inci kafilelerine ait sevk günleri de bu sabah belli olmuştur. Öğrendiğimize göer bu yeni sevkiyat aşağıdaki günlerde yapılacaktır:

İstanbuldan Mudanyaya gidecek olanlar 5 Mayıs Pazartesi sabahı başlamak üzere 10 Mayısa kadar hergün Tırak vapuru ile nakledileceklerdir.

Bandırmaya gidecek olan 8 Mayıs Perşembe ve 10 Mayıs Cumartesi günleri Kadeş vapuriyle, 11 Mayıs Pazar günü Tırak vaupru ile sevkedileceklerdir.

İzmire gidecekler: 12 Mayıs Pazartesi günü ve 18 Mayıs Pazar günü Kadeş vapuru ile Ordu ve Giresuna: 14 Mayıs günü Aksu vapuru ile Tireboludan itibaren Hopaya kadar (Trabzon ve Rize hariç) bütün iskelelere Tırhan vapuru ile doğru Trabzona gidecekler: 17 Mayıs günü Ankara vapuriyle,

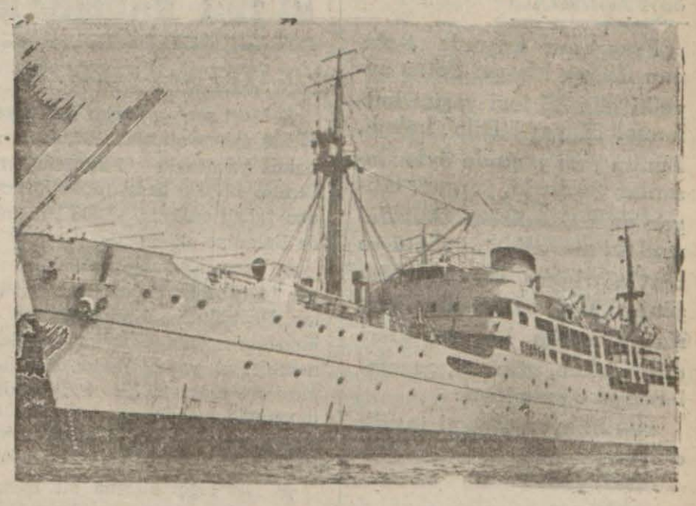

Nakliyata tahsis edilen vapurlardan: «Tırhan»

Doğru Rizeye gidecekler: 22 Mayıs günü Aksu vapuru ile sevkolunacaklardır.

Bandırmadan ve İzmirden trenle yollarına devam edecekler de bu par-

(Devamı 5 inci Sahifede)

HARP VAZİYETİ

Şimdi İngilizlere düşen İş Giritte kuvvetli hava teşekkülü bulundurmak, Almanların Yunanistan - Libya hava muvasalasını kesmek

Yazan: EMEKLİ KURMAY SUBAY

1) HABEŞİSTANDA:

Adisababanın 220 kilometre şimalinde bulunan Desiye şehri İngiliz kıt'aları tarafından işgal edilmiştir. Şimale çekilen İtalyan kuvvetleri, İngilizleri meşgul etmek maksadile Gondar mıntakasında dağlara iltica edeceklerdir. Fakat şimalden cenuba doğru Ambalagi istikametinde ilerliyen İngiliz motörlü kuvvetleri buna mâni olmağa gayret edecektir. Buradaki İtalyan kuvvetlerinin Fran-

(Devamı 5 inci Sahifede)

Balkanlarda Vaziyete bakış

Yunanistandaki imparatorluk kuvvetlerinin tahliyesine devam ediliyor

Harekâta artık sona ermiş nazarile bakılabilir

Alman tayyareleri nakliye gemilerine hücum ediyor

YUNANİSTANDA HAREKAT BİTTİ

Anadolu Ajansının verdiği bir haberde, Avustralya İcra Komi-

(Devamı 5 inci sayfada)

2 - 3 ay ormanda ağaçta asılı kalan bir ceset

İhsaniye ormanlıklarında esrarlı bir hâdise oldu

Kemerburgaz civarındaki İhsaniye köyü ormanlıklarında odun kesmeğ egiden köylüler, ormanın en kuytu bir yerinde ağaçta asılı bir adam cesedi görmüşlerdir. Derhal hâdise Adliyeye haber verilmiş ve Tabibi Adlî B. Hikmet cesedi muayene etmiştir. 35 yaşında olan bu adamın öldürüldükten sonra ormana getirilip asıldığı ve 2 - 3 ay kadar ağaçta asılı kaldığı muayenede anlaşılmıştır. Ceset Morga kaldırılmış bu esrarlı hâdise tahkikatına jandarma tarafından ehemmiyetle el konmuştur.

Beslediği arıların hışmına uğrayan adam

Yüzü, gözü şişmiş bir halde hastahaneye kaldırıldı!

Üsküdarda Arakiyeci Hacıhusrev mahallesinde 2 inci çıkmaz sokakta oturan ve bal arıları bes-

(Devamı 5 inci Sahifede)

Şekere vesika konmıyacak ve zam yapılmıyacak

Yeniden dört aylık çay stoku getiriliyor

Son günlerde; şeker fiatlarına kiloda 20 kuruş zam yapılacağı veya satışın vesıka usulüne tâbi tutulacağı hakkında bazı yalan şayialar çıktığı ve bunun neticesi olarak ta bazı kimselerin fazla şeker almıya kalkıştıkları görülmüştür.

İaşe Müsteşarı B. Şefik Soyer bu şayıaların tamamen asılsız olduğunu soylemiş ve memlekette şeker stokunun çok bol olduğunu ayrıca yeniden 10 bin ton şekerin de gelmekte bulunduğunu ilâve etmiştir.

ÇAY STOKU

Diğer taraftan memleketimizde çay bol olduğu gibi yeniden dört aylık çay getirtilmektedir.

EN SON DAKİKA

ALMANYA birgün İsviçre ile de meşgul olacakmış

Berlin 29 (A.A.)— Yarı resmî bir menbadan bildiriliyor: Bir yabancı gazetecinin, Roma radyosunun İsviçre matbuatı hakkında kullandığı lisanı mevzuu bahsederek Alman Hariciye Nezaretinde sorduğu bir suale şöyle bir cevap verilmiştir:

«İsviçre gazeteleri Almanya ile İtalyanın izzetinefsini kırmağı kendilerine bir gaye edinmiş gibi görünüyorlar.»

Alman Hariciye Nezareti mahfillerinde Almanyanın bir gün İs-

(Devamı 5 inci Sahifede)

Avustralya ile İngiltere arasında hiç bir anlaşmazlık yoktur

Salâhiyettar nazırlar Alman iddiasını tekzip ediyorlar

Sidney 29 (A.A.) — Avustralyanın salâhiyetli birçok hükûmet adamlarının ağzından beyan edildiğine göre, Alman propagan-

(Devamı 5 inci Sahifede)

KISACA

İhtimaller

Çörçilin son nutkunda, Türkiyeden bahseden satırları, bütün dünya efkârı umumiyesi gibi, vatandaşlarımız da dikkatle okumuş ve üzerinde durmuşlardır.

Almanyanın, Yunan harekâtından sonra, tayin edeceği yeni hedefler arasında hakikaten Türkiye de var mı?.

Alman orduları, Cebelüttarıka sarkabilirler, Sovyet Rusyaya taarruz edebilirler, Türkiyeye saldırabilirler.

Biz, Türkiyenin bir tecavüz karşısında kalabileceği ihtimalini, sayın İngiliz Başvekilinin nutkundan ve henüz yeni öğrenmiş bulunmuyoruz.

Şunu düşünüyoruz ki, Türkiyenin hiç kimse ile düşmanlığı yoktur. Bütün gayemiz, herkesle dost geçinmektir. Şu âna kadar, Almanyanın Türkiyeden istediği hiçbir şey yoktur; ve Türkiye, hiçbir talep karşısında kalmış değildir.

Harp dışındayız. Ve yeni Avrupa harbinin sonuna kadar da, bu halde kalmağa çalışacağız.

Fakat, bütün bunlara rağmen, hâdiselerin seyir ve inkişafı bir takım ihtilâtlara sebebiyet verir ve Türk toprakları herhangi bir yabancı devletin taarruzuna uğrarsa, vereceğimiz cevap çok sert ve şiddetli olacaktır.

Türkiye, döğüşmeğe mecbur edildiği bu ânda, hiçbir fikir ve mülâhazaya kendini kaptırmadan, derhal silâha sarılacaktır.

Bunun içindir ki, dünya kavgasının ateşi, birçok memleketleri sarmağa başladığı ilk günden itibaren, biz, aziz vatan topraklarımızın da bir tecavüze maruz kalabileceği ihtimalini gözönünde tutarak, varkuvvetimizle hazırlanmağa başladık. Ve durmadan silâhlanıyor, tertipleniyoruz.

Hiç bir ihtimal ve hâdise Türkiye için bir sürpriz olmıyacak, herşeyi, nasıl karşılıyacağımızı bileceğiz. * *

YAKINDA SON TELGRAFta

1

Bir Casusun Gizli Defteri

YAZAN: İskender F. Sertelli

Bu mühim casusluk tefrikasına bir iki gün sonra başlıyoruz.

2

Onun hayatını Anlatıyorum!.

YAZAN: HALÛK CEMAL

«Bir casusun gizli defteri» isimli eserin başlamasından az sonra da bu çok mühim eseri tefrikaya başlıyacağız..

HADİSELER KARŞISINDA SON TELGRAF

BİR HATA OLMALI..

Gazetelerin yazdığına göre, yaşlıca bir kadın, Tahtakalede ekmek peynir yerken, düşüp ölmüş.. Tedkikat, tahkikat yapılmış, şu neticeye varılmış ki, bu kadın, yediği beyaz peynirden zehirlenerek ölmüştür.

Bu teşhiste bir hata olması çok muhtemeldir. Bu zamanda, insanı öldürecek kadar kuvvetli beyaz peynir nerede?.

MAREŞAL PETEN 85 YAŞINDA

Fransanın başında bulunan ihtiyar Marşal Peten evvelki gün 85 inci yaşını kutlamış! 85 yaş.! Dile kolay.. Bunun yarı yaşında öyle insanlar vardır ki, yorgun, ihtiyar ve bitkindirler. Omuzlarındaki mes'uliyet, üzüntü ve dert ağırlığını, tazyikini düşünün.. Ben, Mareşalin üzerindeki bütün bu tazyikleri düşünürken, gözüme, gazetelerde şu cümle ilişti:

«— Mihver, Peteni tazyik ediyor.»

İnsaf, yahu!

EDEBİYAT HATIRALARI

Şair Halid Fahri Ozansoy, artık hatıralarını yazmıya başladı; geçen gün bir makalesini gördüm. şöyle diyordu: «Şiiri nasıl sevdim, nasıl şair oldum.»

Halid Fahri Ozansoy'un şiiri sevdiği muhakkak.. Binaenaleyh, bu sevgisini anlatmak hususunda daima serbesttir. Fakat, cümlenin mütebaki kısmındaki iddiasına herkesi ikna etmesi mümkün mü?.

Belki, bir çokları, üstadla ayni fikirde değillerdir.

TEREDDÜDÜN SEBEBİ NE?.

Dostumuz Selâmi İzzet Sedes, geçen gün: «Tereddüt» isimli bir fıkra yazmıştı. Okuduk, okuduk, doğrusu, pek sarih bir mâna çıkaramadık. Acaba, dedik, Selâmi İzzetin bu tereddüdü neden?. Kendisi neden mütereddit?. Neye karşı mütereddit?. Ne sebepten mütereddit?. Hangi haletiruhiyeden dolayı mütereddit?. Nasıl bir hâdise karşısında mütereddit?.

Bizim Osman Cemale sordum:

«— Vallahi ben de anlıyamadım, dedi, maamafih, Selâmi her zaman böyle değil midir?.»

AHMET RAUF

Yeni Borsalar açılıyor

Bazı vilâyetlerde Ticaret, Zahire Borsaları tesisi kararlaştı

Ticaret Vekâleti yaptığı tetkiklerde bazı mıntakalarda yeniden Ticaret ve Zahire Borsaları açmağa karar vermiştir. İlk olarak Hatayda bir borsa açılacaktır.

Hatay Ticaret Odası da bu teklifi çok iyi karşıladığından borsa yakında faaliyete geçecektir. Hatay mıntakasında çıkan toprak mahsullerinin alım satımı burada yapılacaktır. Diğer borsaların yerleri de yakında tesbit olunacaktır. Diğer taraftan faaliyet gösteremiyen bazı Ticaret Odaları da lâğvolunacaklardır.

KÜÇÜK HABERLER

VİLÂYET ve BELEDİYE:

★ Mart sonuna kadar Belediye 55,100 asker ailesine 199,000 lira nakdî yardımda bulunmuştur. Bunun 184,000 lirası mükelleflerden tahsil edilmiş, 15,000 lirasını da Belediye eklemiştir.

★ Yarın Kartalda pasif korunma tecrübesi yapılacaktır. Beşiktaş, Beyoğlu ve Kadıköy kazalarından maada diğer kazalar denemelerini yapmışlardır. Bu üç kaza da mayısın ilk haftasında deneme yapacaktır.

TİCARET ve SANAYİ:

★ İşçi sigortalarına ait işleri organize etmek üzere İktısat Vekâletine bağlı olarak bir İşçi Sigortası Umum Müdürlüğü kurulmaktadır. İş Kanunu hükümlerine tâbi her işçi muhakkak sigortalı bulunacaktır.

★ Et fiatlarında yeniden tenzilât yapılacağı anlaşılmaktadır. Şehrimize kasaplık hayvan sevkiyatı mütemadiyen artmaktadır.

★ Fiat Mürakabe Komisyonu dün yaptığı toplantıda yeni mahsul taze beyaz ve kaşar peynirin narka tâbi tutulmamasına karar vermiştir. Esasen eski mahsul peynir bulunmadığından peynire konulan nark tamamen kaldırılmış olmaktadır.

★ Dün şehrimizedn 412,000 liralık ihracat yapılmıştır. Bunun en mühim kısmını Romanyaya ihraç olunan pamuk ve İtalyaya gönderilen deri tutmaktadır.

★ Altın dün 27 lira 90 kuruşa çıkmıştır.

MAARİF, ÜNİVERSİTE:

★ Maarif Vekâleti 1 temmuzda imtihanları yapılmak üzere San'at Okulları mezunları arasından Mesleki Tedrisat Okullarına demirci, tornacı, elektrikçi yetiştirmek üzere bir müsabaka açmıştır. Müsabaka şartnamesi alâkadarlara bildirilmiştir.

★ Şehrimiz mekteplerinin mezuniyet imtihanları devam etmektedir. Şimdiye kadarki imtihanlarda neticeler geçen yıla nazaran yüzde 70 nisbetinde iyi görülmüştür.

MÜTEFERRİK:

★ Gaziantep, Urfa ve Mardin Gümrük Müdürlüklerinin 1 hazirandan itibaren lâğvı takarrür etmşitir.

★ Kuledibinde Camekân sokağında 15 numaralı Sultanaya ait evin üst katındaki bacadan biriken kurumlar tutuşarak bir yangın başlangıcına sebebiyet vermişse de ateş, sür'atle söndürülmüştür.

★ Üsküdarda Ayazma mahallesinde Ressam sokağında oturan 68 yaşlarında Hatice adlı bir kadın, iskemleye çıkarak odasındaki örümcekleri temizlemek isterken muvazenesini kaybederek düşmüş, ayağı kırılmıştır. Kazayı müteakip Hatice, baygın bir halde Nümune hastanesine kaldırılmıştır.

★ Hâkim ve Müddeiumumiler arasında geniş becayişler yapılacağı anlaşılmaktadır.

HALK Filozofu

İç yüzü

Hâdiselerde mutlaka sahih bir mana aramak ihtiyacını, ne kadar kuvvetle hissediyoruz. Aksi gibi, bu seferki harpte, muayyen hâdiselere muayyen mana ve mahiyet vermek ne zor. Bütün dünya devletleri, ayni hâdiseyi bir başka görüş ve anlayışla mütalea ediyorlar. Ekseriya, bu zaviyeler, birbirine zıttır. Tezatlar, insan muhayyele ve müfekkiresini daha çok çalışmağa sevkediyor.

Düşünüyorsunuz, şüphe ediyorsunuz. Filvaki, ilimde, şüphe nura doğru koşmaktır, amma, içinizdeki bu şüphelerin, sizi tenvir etmesi, nadiren vaki oluyor.

Geçen büyük harpten sonra, yıllarca, o dünya faciasının içyüzünü anlatan eserler yazıldı, hatıralar neşredildi. Daha yakın senelere kadar, 1914 - 1918 kavgasının gizli kalmış tarafları fâşedilip duruyordu.

1939 harbi hâdiselerinin, daha sıkı bir esrar perdesile örtülü olduğu muhakkak. Bu harbe tekaddüm eden yakın aylarda ve harp içinde dahi, politika faaliyeti durmuş değildir. Fakat, hiçbir hâdise yok ki, dünya efkârı umumiyesine hakikatte olduğu veya cereyan ettiği şekilde aksetmiş olsun.

Harp ne kadar sürecek?. Allah bilir.

Bir gün sulh ve sükûn devri gelirse, Avrupa tâbileri ve neşriyat müesseseleri, bu harbin içyüzünü ve hatıralarını anlatan eserlerin basılmasile, belki, bir rubu asır hummalı bir gayret sarfetmeğe mecbur olacaklardır.

REŞAT FEYZİ

Tahliye kararları

Bir mülke sahibinin muvafakati olmadan giren, mukavele yapmıyan, icar vermiyenler hakkında yapılan müracaat üzerine idare âmirlerince verilen tahliye kararları hakkında alâkadarlara bazı şikâyetler yapılmıştır. Bunlardan, bu hususta bazı yerlerde yanlış muamele yapıldığı anlaşıldığından yakında Vilâyette bir toplantı yapılarak kat'i bir şekil kararlaştırılacak ve alâkadarlara bildirilecektir.

Bir kumaş muhtekiri tevkif olundu

Sultanhamamında «Yüniş» kumaş mağazasında müstahdem Mustafa 2,5 metrelik bir kumaşı «Kupondur» diye altmış liraya satmış ve ihtikâr suçile dün Asliye 2 inci Cezada tevkif olunmuştur.

Günün meselesi:

Zeytin, Zeytinyağı peksimet stokları

İaşe Müsteşarı şehirde yapılan stoklar hakkında izahat verdi

Bu akşam Ankaraya dönecek olan İaşe Müsteşarı Şefik Soyer dün de Ticaret Odasında meşgul olmuş, ve İstanbuldaki Ticaret Vekâleti erkânile görüşmüş bu meyanda Türkiye Şeker Fabrikaları Şirketi Başmüfettişi Behçeti ve Belediye İktısat Müdürü Saffet ile beraber Fırıncılar Cemiyeti reisi Ahmet Rızayı davet ederek kenilderile görüşmüştür.

Müsteşar, dünkü temasları neticesinde, verilen kararlar hakkında kendisile görüşen gazetecilere şu izahatı vermiştir:

«— Dahilde un stokundan başka peksimet stoku da vücude getirmek kararını verdik. Bu hususta alâkadarlarla görüştüm. İmalâta derhal başlanacaktır. Lâzım olan unu Toprak Mahsulleri Ofisi verecek ve İstanbul fırınları şehrin ekmeğini çıkarma zamanı haricinde bu işle de meşgul olacaklardır. İstanbulun kuru sebze, zeytin ve zeytinyağı stoklarını tetkik ettik. Stoklar ihiyacı her zaman karşılıyacak miktardadır. Maamafih munzam tedbirler de almaktayız. Dahilden tedariki kabil olmıyan kalın hamderi ve manifatura eşyasını da Ticaret Ofisi elile ithal etmek kararını verdik.»

Diğer taraftan Belediye de stok gıda maddeleri için muhtelif semtlerde depolar kiralamaktadır.

NÜMUNE PEKSİMETLER

Tecrübe olarak nümune peksimetler bugün yapılacak ve akşamüstü İaşe Müsteşarına gösterilecektir.

Yarı yarıya eksik tartan iki kömürcü yakalandı

Kasımpaşada Bedrettin Mahallesinde 49 numarada oturan Bürhanettin ile Fikri Özterin Kuzguncukta Nakiye Cangöz ile Alkonya Namopulo isimlerinde iki kadına 68 ve 65 kilo diye sattıkları iki çuval kömürün 31 ve 30 kilo olduğu anlaşılmış, hakkında tahkikata girişilmiştir.

Macaristana ihracat yapılabilecek

Ticaret Vekâleti muayyen bir miktar dahilinde Macaristana ihracat yapabileceğini alâkadarlara bildirmiştir. İhracat yapmak istiyen tacirler bizzat Vekâlete müracaat ederek ihracat lisansı alacaklardır.

Cenup mıntekasında faydalı yağmurlar

Alâkadarlara gelen malûmata göre, memleketimizin cenup mıntakalarına çok faydalı yağmurlar yağmaktadır. Bu seneki mahsul mevsiminin şimdiye kadar görülmemiş derecede zengin olacağı tahmin olunmaktadır. Müstahsil çok memnundur.

Gizli çalışan bir İranî garson

Beşiktaşta Köyiçinde Kilise meydanında 42 numaralı kahvede oturan İran tebaasından Ali Kamberin Küçük San'atlar kanununa muhalif olarak ayni kahvede garsonluk ettiği görülmüş, yakalanarak hakkında tahkikata başlanmıştır.

ADLİYE ve POLİS

Bir erik dalı koparmak yüzünden kanlı bir kavga çıktı

Sarhoş bir genç panayır dönüşü iki arkadaşını bıçakla ağır surette yaraladı

Evvelki akşam Balıklı panayırı dönüşünde bir erik dalı koparmak yüzünden kanlı bir kavga olmuştur:

Osman adında biri üç arkadaşile beraber Balıklı panayırına gitmiş, bir miktar rakı içip eğlendikten sonra akşam üzeri dönerlerken Osman yol üzernde bir bahçeden bir erik dalı koparmış, bu sırada oradan geçen Hayık, Hamparsum, Kirkor ve Hırantla diğer dört arkadaşı Osmana:

— Ne yapıyorsun?. Haydi erik kopardın.. dalları neye kırıyorsun? Yazık değil mi? demişler, Osman da:

— Size ne? Siz ne karışıyorsunuz? demiştir. Münakaşa biraz sonra kavgaya inkılâp etmiş, Hamparsum ve arkadaşları Osmanla arkadaşlarının üzerine çullanmışlardır. Bir aralık, Osman bıçağını çekerek Hayıkla Hamparsumu muhtelif yerlerinden ağır surette yaralamıştır. Yaralılar Cerrahpaşa hastanesine kaldırılmışlar, Osman dün adliyeye verilmiştir. Sultanahmet üçüncü sulh ceza mahkemesi Osmanı sorgusu yapıldıktan sonra tevkif etmiştir.

Telefon işleri

Muhtelif yerlerde yeniden telefon hatları inşa ediliyor

Posta, Telefon, Telgraf Umum Müdürlüğü yeni şehirler arası telefon hatları inşasına devam etmektedir. Bu meyanda İzmir - Aydın ve İzmir - Nazilli hatları ikmal edilmiştir. Yakında şehrimizden ve diğer yerlerden bularla görüşmek mümkün olacaktır.

Diğer taraftan İstanbul Vilâyeti dahilindeki telefon abonelerinin sayısı mütemadiyen artmaktadır. Beyoğlundan sonra Kadıköy ve İstanbul cihetinde aboneler fazlalaşmaktadır. İdare Kadıköyde de büyük, modern bir otomatik santral vücude getirecektir.

Polis Okulu muallimleri hayvan hastanesini gezdiler

Hayvanları Koruma Cemiyeti Merkezinde Polis Mektebi muallimlerine cumartesi günü öğleden sonra bir çay ziyafeti tertip edilmiş ve Cemiyetin hastanesi ile sair tertibatı gezilerek icabeden izahat verilmiştir.

Kuka muhtekiri

Sultanahmette tuhafiyeci Agop beyaz bir kukayı 17,5 kuruş yerine 22,5 kuruşa satmış, yakalanarak tahkikata başlanmıştır.

Saat mikasında ihtikâra kalkmış!

Kapalıçarşıda Tavacı han sokağında 3 numarada Saatçi İstepan 12,5 kuruşluk bir kol saati mikasını 30 kuruşa satmış, yakalanarak hakkında Milli Korunma Kanununa göre takibata başlanmıştır.

Bursa vilâyeti dahilinde çeltik ekilmesi menedildi

Sıhhat Vekâleti, Bursa Vilâyeti dahilinde çeltik ekilmemesine karar vermiş ve bu hususta alâkadarlara tebligatta bulunmuştur. Bu karara, Vilâyetin birçok kazalarında sıtma hastalığının fazlalaşması sebep olmuştur. Bu karar halkı çok memnun etmiştir.

Seyyar ziraat makine mütehassısları köylere gidiyor

Ziraat Vekâleti, köylünün yeni ziraat makinelerini iyi bir şekilde kullanmasını, öğrenmesi için memleket dahilindeki teşkilâtını genişletmeğe karar vermiştir.

Bütçeye bu hususta ilâve yapılmıştır. Bilhassa seyyar mütehassıs grupları teşkil edilecek, bunlar istihsal mıntakalarını dolaşarak köylüye tevzi edilmekte olan modern ziraat makinelerinin kullanılmasını öğreteceklerdir.

DIŞ Politika

Mağlûp değil

Yazan: ALİ KEMAL SU

Eski Yunanistanın şairler kadar canlı tasvir edilm Truva harbi kahramanlarını larca sonra yine büyük kendi hayalinde ve kendi ile sahneye çıkarmış. Orad yukarı şöyle söyleniyor:

İyi olsun, hoşa gitmesin olursa olsun bu macera hakhidir. Şimdiki Yunanistanın dığı hal onun şerefine hiç retle halel getirmedi. Bilâhanan diyarının her vakit manlar yetiştirdiğini gösterkin Şekspirin kendi sahnekilerden birine söylettiği ister hoşa gitsin, ister harbin talihi budur. Şimdinanistan da aylardanberi ninkine çok üstün kuvvetlişısında göğüs germiştir. Eğer üstün kuvvetler karşısında yemedise, Hâmidin dediği

Galip sayılır bu yolda m

Harp talihi bir gün çehre gösterecek?. Güzel cak, çirkin mi?. Bunu ev kestirmek kabil olmuyor. lihinin tebessüm ve iltifat betmek için evvelâ iyi mak ve kendini müdafaa den iyiye azmetmiş bulun şart olsa gerek.

Yunanlı şimdiye kadar geldiği kadar vatanını müd hazırlandığı gibi onu müd ne kadar cesaret ve sebat olduğunu da pek müşkül çinde gösterdi. Bu ona ye

Yukarıda ismi geçen İngiri de Yunanlıyı anlatırken şöyle olduğunu Truvalı bir kanlıya söyletiyor:

Kuvvetlidir, meharetlidir meharetine mağrurdur. Bu run içinde de cesurdur.

Demek o diyarda yetişen taraftan denizciliğin ince zekâyı, bir taraftan lûtufkâr olmıyan bir toprak raşmanın verdiği cesaret hammülü iktisap ediyorlar. Yunanlının evvelâhir ne vatanperver olduğu mal Şimal ve cenup Kutupları da dünyanın her yerine olan Yunanlılar şimdiye memleketlerinin müdafaa uzaklardan hiçbir hizmeti memişlerdir. Hulâsa nerede kılsa Yunan vatanperver iftiharla kaydettiği misaller gelinir.

Fakat ne çare?. Günün daha kuvvetli biri çıkar, ten kendisinden küçük bir memlekete taaruza kalk zaman Yunanistan da ken büyükler arasındaki kavga rışmak istemediğini, yalnız haline bırakılmasını dili kadar söylesin. Şimdi yalnı vete itibar edenlerin kar eski Yunanistanın Ulysind kâ ve talâkat da kâfi gelmi ti. Çünkü kuvvetten başka mıyanlara karşı en müessi ancak kuvvettir. Bununla şimdiki Yunanistan maddi tin de fevkine çıkarak kendi dafaaya çalıştı. Bu itibarla diği misal büyüktür. Kahr lıkla yaralanarak düşenler ları yerde de azametlidirler.

Bir nişan merasimindeki teberru

Nişantaşında mukim Bay Abdiral ismindeki yurtsever ve hay bir zat bunda nbir kaç gün evvel zının nişan merasimi münasebe evinde toplanan dostları arasında va Kurumuna yardımda bulun maksadiyle teşebbüse girişmiş ve zayereye çıkardığı bir püro elli sekiz liraya yükselmiştir. Bay di Dural toplanan bu parayı Kur Beyoğlu Şubesine götürüp yatır

Yıldızda akşamki yangın

Dün akşam saat 18,30 da dızda, Polis Mektebinin dış fındaki ayrı bir binadan, ele kontağından yangın çıkmış saat içerisinde söndürülmüş

Yangın çıkan bina, eski ve men ahşap bir binadır. Bunun rısının üstü tamamen, altı da men yanmıştır. Eşyanın çoğu çeye çıkarılmıştır.

Edebî Roman: 44

KOLKOLA

Müellifi: **Nizamettin NAZİF**

— Hayır... Yemekten sonra vereceğim amma...

— Amması ne?

— Vaziyetim ne olacak?

— Seni gazetemin idare genel direktörlüğüne tayin edeceğim. Çıkardığım ceketi al!

Semih, Nacinin az evvel yatak odasına fırlattığı cekete elini uzattı:

— Aldım.

— İç ceplerimden birinde bir cüzdan olacak.

— Evet..

— Aç onu. Gözlerden birinde namına yazılmış bir çek vardır.

Semih dörde kıvrılmış pembe renkli ve filigramlı bir kâğıdı açınca gözlerine inanamadı

— Alay etmiyorsun ya?

— Asla! Az mı buldun yoksa?

— Hayır hayır... Bilâkis sıfırlarda bir hata olmasından korktum da.

Banyo odasında şakrak bir kahkaha duşun fısfıslarına karıştı:

— Ben de az bulacağından korkmuştum.

Semih, gözlerini çekten ayıramıyordu. Bu Ziraat Bankası üzerine yazılmış bir çekti ki hâmiline altı bin lira verilmesini emrediyordu.

Ceketi karyolası üzerine bırakıp çeki cebine indirince banyo odasına daldı ve yeni sabunlanmış olan Nacinin yanağına sıcak bir öpücük kondurdu:

— Mersi mersi! - diye bağırdı - seni bana Allah gönderdi Naci...

— O kadar sevinme. Çok çalışmağa mecbur olacaksın. Artık tenbelliğe veda. Bu paranın üç bin lirası ile gardrobunu tamamlıyacaksın, borçlarını vereceksin. Artan üç bin lirası da altı aylık maaşındır.

— Ne? Maaşım ayda beş yüz lira ha?

— Otomobil ve seyahat masrafların hariç. Yetişmez mi?

— Ne diyorsun? Ayda doksan liraya üç yıldır imanım gevriyor. O da adı doksan. Elime geçen yetmiş yedi lira. Allaha ısmarladık. Ben gidiyorum.

— Nereye?

— Şu istifayı biran evvel vereyim. Bankaya da uğrıyayım. Kapanmasına daha on yedi dakika var.

— Acelen ne canım? Sonra yaparsın?

— Ne olur ne olmaz belki cayarsın. Bekle beni. Şimdi gelirim.

— Arabaya bin bari.

— Olur olur.

Ve koşarak hole indi. Paltosunu kapmasile sokağa fırlaması bir oldu. İstanbulun acemisi olduğu için yollarda gecikir diye Nacinin arabasına binmedi. Bir taksiye atladı:

— Karaköye!

Ziraat Bankası gişesinde muamele pek kısa sürdü. Çeki alan genç, derhal tediye fişini kesti. Yalnız Semih, kasaya giderken onun güzel bir daktiloya şöyle dediğini duydu:

— Bu Naci Galibin parası çok amma masrafı da çok. Beş gündenberi çektiği para yirmi dört bin lirayı buldu.

Bu yirmi dört bin lirayı acaba Naci nereye sarfetti? Semih, veznedarın parmaklarını ıslaya ıslaya ve iki defa saydıktan sonra kendisine uzattığı altmış adet yüz liralığı cüzdanına yerleştirip otomobiline tekrar binince bu suale bir cevap aramağa başladı.

Yirmi dört bin lira... Tam iki düzine binlik! Acaba bu paraları nasıl har vurup harman savurdu? Hangi manasız israfların bilâncosu bu?

Semihi, hiç şüphesiz bu yirmi dört bin liranın altı binini manasız yere sarfedilmiş addetmiyordu. Bu parayı kendisine vermişti. Semihe verilmişti bu para. Yani bir arkadaşa, kendisine mühim bir vazife tevdi edilmiş olan bir dosta, kendisinden mühim işler beklenen bir idare genel direktörüne. Fakat geriye kalan on sekiz bin lira. Bu para kime verilmiş, neye sarfedilmişti. Gişedeki genç bu paranın son beş günde çekildiğini söylediğine göre Naci, demek ki gömleğinin kirlendiği, sakalının uzadığı günlerde avuç dolusu para sarfetmekle meşguldü. Acaba kumar mı oynamıştı? Öyle olsaydı üstünde bir temiz elbise bulunurdu. Oteline hiç gelmediğine göre nerelerde dolaşmıştı.

— Hay Allah cezasını versin? - dedi - sabahleyin otele giderken Cavidana uğramış olsaydım, Perihanın evde olup olmadığını öğrenseydim... Acaba onunla beraber miydi? Beraber olsa, o tirendaz kızdır. Böyle saçı sakalına karışmış, gömleği kirlenmiş bir kavalyeye tahammül edebilir mi?

Otele döndüğü zaman Naci Galibi holde buldu. Koyu gri bir kostüm giymiş ve yakasına koyu kırmızı karanfilini iliştirmişti. Naciyi görünce elinde tuttuğu bir karanfili de onun yakasına iliştirerek:

— Artık kıyafetime bir itirazın yok ya...

Dedi

— Bilâkis giyinişindeki zarafetin hayranıyım.

Gülüştüler. Naci arkadaşının koluna girdi. Bundan cesaret alan Semih sordu:

— Beş günde on sekiz bin lirayı nasıl sarfettin?

— O sabahki hesap, şimdi sanırım altıncı bindeyiz.

(Arkası Var)

AVRUPA HARBİNİN YENİ MESELELERİ

Irak bahsi..

Avrupa harbi yalnız Avrupa sınında kalamadı. İngiliz imparatorluğunu en hassas yerlerinden vurmak emeli ile harekete geçen Hitler Almanyası 1914 de, şimdi Almanya da bu sefer Afrika ve Asyada elinden gelen ne ka geri durmadı ve durmuyor. Bu itibarla Irakın vaziyeti dahi ehemmiyetini muhafaza ettir.

Geçen umumî harpte Osmanlı imparatorluğunun da İngiliz - Almanın mücadelesine karışmış olması Irakın nasıl ihmal edilemiyecek bir yer olduğunu göstermişti. Osmanlı imparatorluğu harbe girdiği zaman İran körfezi sahillerindeki bazı şeyhlere hitaben oradaki İngiliz makamatı tarafından şöyle diyordu:

— Osmanlı imparatorluğu Almanyanın teşviki ile bu harbe girdi oldu. Siz ki şimdiye kadar resmen Osmanlı imparatorluğuna bağlı bulunuyordunuz; şimdi onun İngiltere aleyhine bir harbe girmesi olmasından dolayı endişeye düşmeyiniz. Çünkü sizin idarenizdeki arazi hiçbir suretle tehdide maruz değildir. Elverir ki Almanlar lehine herhangi bir harekette bulunmayınız.

Bu teşrinievvel 1914 de Osmanlı ile İngiliz imparatorlukları arasında muhasamatın resmen başlaması üzerine İngilizlerce verilen bu teminat oradaki yerlileri tatmin etmiş, teşrinisani ayında İngilizlerin Fav mevkiine hücum çıkarması ile de Irak topraklarına İngiliz askeri ayak basmıştı. O ayın sonuna doğru ise İngiliz kuvvetleri Basrayı ele geçirmekle artık Şattülarapda yerleşmiş bulunuyorlar. Anglo - Persyan petrol şirketinin Abadandaki tesisatı emniyet altına almış oluyordu. Geçen umumî harbin ilk zamanlarında İngilizlerin o taraflarda nasıl harekete giriştiklerini ancak bir kaç satırla hatırlatabilirim belki maksada kâfidir:

İran körfezi ve Irak sahası ilk anda hal edilmiyecek yerlerdir. Basra'ya ilk ihraç hareketi ile bir gün evvel Bağdadın işgal edilebilmesi arasında geçen zaman az değildir. İngilizler Bağdada ancak 917 martında girebilmişlerdir. Fakat onlar sonra İngilterenin Irakta tatbik edeceği politikanın ana hatları şöyle çizildiği görüldü: Musul vilâyetinin cenup hududundan İran körfezine kadar olan sahada bir Arap devleti teşkilini Irak halkı arzu eder. Fakat bu devlet İngilterenin vesayeti altında bulunacaktır. Devletin başında bir Arap emiri olacaktır.

Lâkin bunun tatbikatı hem kolay olmamış, hem de uzun sürmüştür. Çünkü Arabistan siyasetinde İngilterenin müttefiki Fransa'yı da memnun etmesi isteniyordu. Bununla beraber bütün Arabistan meselesi içinde Irak meselesi kendi hususiyetin muhafaza edip kalmıştı. Aradan seneler geçtikten sonra 917 de Bağdada İngiliz ordusunun girmesinden on sene sonra 927 kânunuevvelinde İngiliz ve Irak hükûmetleri bir muahede imzalamış oluyorlardı. Irak ile bu muahede üçüncüdür. Irak müstakil bir devlet olarak Milletler Cemiyetine giriyordu. Fakat Irakın müdafaası esbabını hazırlamak üzerinin İngiltereye son derece ta-

İngiltereye bir kaç suretle taarruz etmeyi düşünen taraf için İrak hatırdan çıkmış değildi..

allûuku vardı. Bu maksatla iki taraf arasında daha bir takım muahedeler vardır. İngliz kıtaatı bu muahedelerle Irak topraklarından çıkarılarak ancak mühim bazı noktalarda kuvvet tahşit edilmiş, hava üsleri tesis olunmuştur. Irakta yeni vücude getirilen ordu da İngilizler tarafından yetiştirilmeğe başlanmıştır.

Şimdiye kadar hep malûm olan bu keyfiyetlerin daha ziyade tekrar ve tafsiline lüzum görülmiyebilir. Fakat son hâdisat İngilizlerin Irak ile daha ziyade meşgul olmalarını icap ettirmiş olsa gerek. Onun için tekrarı faydasız olmıyan noktaya avdet lâzım geliyor:

İngiltereye doğrudan doğruya taarruz, İngiltereye Yunanistanda taarruz, İngiltereye Mısırda taarruz tasavvurlarını hep birer suretle hakikat haline getirmeyi istiyen Alman tarafının İngiltereye Irakta da taaruzu düşündüğüne İngiliz tarafınca hükmedilmiştir. Iraka İngilizlerce yeniden asker gönderilmesi o tarafın ihmal edilmediğini anlatmağa kâfidir.

Irak sahasına yalnız geçen umumî harpte değil, ondan çok evvel İngilizlerce nasıl ehemmiyet verildiği malûmdur. Bu ehemmiyet o zaman bu zaman eksilmedi, arttı.

* *

HALK SÜTUNU

İş Ve İşçi Arıyanlar, şikâyetler, temenniler ve müşküller

Müessese ve yazıhanelerde iş arayan iki genç kız

On altı yaşında, mali imkânsızlık sebebiyle Orta Okulun 7 inci sınıfında tahsili bırakmıya mecbur kalmış bir genç kızım, Ailevî vaziyetim dolayısiyle çalışıp hayatımı, istikbalimi kendim yapmak mecburiyetinde olduğumdan hususî müesseselerde, yazıhanelerde herhangi bir iş arıyorum. Bana şefkat elini uzatacak olan muhterem iş sahiplerinin Son Telgraf Gazetesi Halk Sütunu (N. D.) rumuzuna müracaatlarını dilerim.

★ Ortaokulun son sınıfına kadar faal bir tahsili bulunan ve şimdiye kadar hiç bir yerde çalışmamış olan genç bir kız kendi zarurî masraflarını ailesine yük olmadan temin etmek ve böylece vazife hayatına girmek arzusiyle resmî, hususî müesseselerde kanaatkâr bir ücretle iş aramaktadır. Kendisini tavzif etmek istiyen iş sahiplerinin lütfen Son Telgraf Halk sütunu Meral'e müracaatları rica olunur.

Bir genç her nevi iş arıyor

25 yaşında elektrik ve her nevi işlerden anlar müstait bir genç kanaatkâr bir ücretle iş aramaktadır. Muhterem iş sahiplerinin lûtfen Cibalide İnhisarlar Matbaasında mürettip Bay Samiye müracaatları rica olunur.

İş arıyorum

Ortamektep mezunu genç bir kızım. Yaşım 20, daktilo bilirim. Malî vaziyetimin darlığından dolayı çalışmak mecburiyetindeyim. Yazıhane veya herhangi bir müessesede münasip bir iş arıyorum. Taliplerin Son Telgrafta Muallâ rumuzuna müracaatları.

Gelen iş verme mektupları

Bayan N. A: Parmakkapıdan mektubunuz vardır.

Bizbize

Şimdiye kadar mahzur yok mu idi?

Yangın tehlikesine karşı tedbir almıyan, binanın içi gayri fennî olan, sıhhî şartlara riayet edilmiyen ve salonları, koridorları dar bulunan sekiz kadar sinema hakkında kapatılma kararı verilmişti. Bu sinema sahipleri alâkadar Belediye dairesine müracaat ederek, şikâyet ve itirazlarda bulundular. Şimdi, kapatılma kararı, bir müddet daha, yani, bu itirazların tetkikine kadar tehir edilmiş.

Yazın sinema mevsimi değildir. Biraz sonra, kapatılma kararı, bu sinemalar üzerinde hiç bir cezai tesir yapmıyacaktır. Sonra, sinema salonları hakkında muayyen şartlar ve kaideler olmak lâzımdır. Bu kaide ve şartlar, ötedenberi, mevzuu bahs bu salonlarda zaten mevcut değil idiyse, bugüne kadar, neden beklenilmiştir. Yok, büyük bir mahzuru yok ise, şimdiden sonra da, kapatılması cihetine gidilmemeli, bir kısım vatandaşların geçim vasıtasını iptal etmemelidir.

BURHAN CEVAT

Ferah sinemasının yanık enkazı

Geçenlerde Şehzadebaşında bir yangın neticesinde yanmış olan Ferah sinemasının enkaz halinde kalan dört yan duvarının vaziyeti tehlikeli görülerek yıkılıp kaldırılmaları ve müteakiben de burasının enkazdan temizlenmesi kararlaştırılmıştır.

DOKTOR DİYORKİ

ISIRMA

— 3 —

Yaz mevsiminde yılan sokmalarına da dikkat lâzım... Sıcak tatil günlerinde bundan sonra hepimiz kendimizi kırlara atacağız. Yılanların şimdi yavrulama zamanları olduğu için, analar pek hassastır. Yılan ısırdığı zaman, yara yerinde şiddetli bir istırap duyulur. Bu istırap vücudün her yerine dağılır. Yara şişer ve yara yerinden kımızı renkte bir mayi akar. Kenarlarında çıban gibi kabarıklar peyda olur. Sızılar gittikçe sükûnet kesbeder. Vücutta bir üşüme ve uyuşukluk, muhtelif yerlerde benekler hasıl olur. Hasta susar, titreme, baygınlık, soğuk ter, baş dönmesi, kusmak ihtiyacı gibi âraz görünür. Bu hal bir çocukta görünürse, zavallı iki gün içinde ölür.

Yılan ısırdığı zaman telâş etmemeli ilk tedbir olarak yaranın üzerine amonyak damlatmalı. Amonyak bulunamazsa, rakı, ispirto, sirke, kolonya veyahut asitfenikle yıkamalı. Zehirin tamamiyle kana karışmaması için, yaranın kalb tarafına yakın kısmını bir iple veya mendille iyice sıkarak bağlamalı.

Eğer ağızda ve dudakta veya diş etlerinde yara veya bere gibi bir şey yoksa, yılanın soktuğu yer emilerek tükürülmeli, ağız sirkeli veya ispirtolu su ile yankanmalı. Bu ilk tedbiri yapınca hemen doktora koşmalı.

MAHKEMELERDE:

Meşhurdur: Su testisi su yolunda kırılır

"Borazan Hasan kadar olmasın.. Onun bile barsaklarını döktüler!,,

Yazan: HÜSEYİN BEHÇET

Bir jandarmanın nezareti altında, bir kanepede oturuyor, kelepçeyle birbirine bitişik iki elinden birinde tuttuğu kalın sigaradan, iki elini birden kaldırarak derin nefesler çekiyor, sinirli sinirli üfleyordu.

Bir aralık; birisi:

— Molla, nasılsın? Ne var ne yok? diye yanıma sokulmak istedi. Jandarma:

— Yasak.. Fazla sokulma! diye mani oldu.

Yanımda, yakınımda iki kişi duruyordu. Biri öbürüne:

— Şunu gördün mü? dedi. Buna adile sanile Molla Şevket derler.

— Necidir? Neyin nesidir?

— Neci olduğunu pek bilmem amma, ikide birde birini vurur.. Bir müddet hapis yatar. Birçok yerlerde, herkesi yıldırmıştır. Herkes, şerrine lânet okur.

Eskiden medresede okumuş.. Ruus filân da almış. Hani, oldukça okuyup yazması da yerinde.. Onun için Molla diyorlar. Bir konuşsun.. Medrese mantığının ve mügalâtasının en şaheserleri dökülür ağzından.

— Mahmut Saim gibi bir şey desene...

— Yok canım.. Bu kimseye benzemez. Öyle mantıklar yapar ki, insan biran durup şaşalar... Efendim, bu, bir zamanlar öteden beriden haraç alarak geçinirmiş. Tabiî sonradan göz açtırmamışlar. Galiba birkaç evi var.. İşte onlardan aldığı para ile geçiniyor şimdi her halde... «Huy canın altındadır» derler ya.. Eski huyundan vaz geçmemiş her halde.... Önüne gelene çatar.. Tabiî bunu bilenler aşağıdan alırlar.. Söylenir söylenir susar. Bilmiyenler de aksi birşey söyledi mi, bıçağı çekince bir iki yerinden yaralar. İşte böyle, mahkeme mahkeme dolaşır.. Amma galiba hesaplı duruyor ki, şimdiye kadar kimesyi öldürmüş değildir. Ya kolundan, ya kabaetinden, hulâsa, zararsız bir yerinden vuruyor.

— Bu, galiba el yumruğu yememiş de, kendi yumruğunu bozdoğan armudu sanıyor. Gözü pek birisine rastlasa, öğretirler ona dünyanın kaç bucak olduğunu... Amma, er geç, olacağı odur.. «Su testisi su yolunda kırılır.» Vaktile, Kadıköyünde bir Borazan Hasan vardı. O, bundan beşbe terdi. Üç günde bir birini yaralardı. Hapise tıkarlar. Bir müddet sonra «Borazan Hasan çıkmış» derler; iki gün geçmez, yine birini vurur, içeri girerdi. Bu, epey zaman devam etti.. Hatta bir gece bir vak'aya şahit oldum.. Parmağım ağzımda kaldı.. Kuşdiline inerken, sol tarafta, Ali Beyin kütüphanesi vardı. Bir gece saat dokuz, on sularında oradan geçiyordum. Meyhanede bir kıyamettir koptu.. Herkes dışarıya kaçışıyor.. Durup baktım.. Zebellâ gibi üç kişi, ellerinde yarımşar metre uzunluğunda palalar, Borazan Hasanı bir kenara sıkıştırdılar. Kendi kendime «Eh, dedim, Borazan Hasan.. Artık hapı yuttun.. Vasiyetnameni yaz!» Borazan Hasan, bunun gibi çelimsiz değildi. Hem kalıplı kıyafetli, hem de çok çevikti. Bir sıçradı.. Arkadaki pencereden sokağa fırladı. Ondan sonra kaçtı zannedeceksin, değil mi? Hayır! Bir sustalı çakı çekti.. Meyhanenin kapısından içeri daldı.. O zebellâ gibi adamlardan birinin kasıklarına doğru sustalıyı bir salladı. Adam:

— Of anam, yandım! diye yere yıkıldı.. Barsakları gözümün önünde yere döküldü. Hasan, onun elindeki koca palayı aldı.. Öbür ikisini önüne kattı.. Altıyolağzına kadar kovaladı.. Fare deliği bin akçeye...

— Sonra ne oldu?

— Yakaladılar tabiî.. Borazan Hasan, işte böyle bir Borazan Hasandı... Bu, Borazan Hasan kadar olmasın.. Öyleyken, onun da barsaklarını dökerek öldürdüler.. Vallahi, Üsküdarda mı nerede bilmem; cılız, çelimsiz bir adam, bıçağı karnına takınca, nefes aldırtmadan temizleyiverdi. Dedim ya: «Su testisi su yolunda kırılır.»

— Doğru.. Bunun da olacağı odur.. Zaten, o devirler çoktan geçti.. Eskidendi onlar.. Borazan Hasanın hikâyesi kaç senelik?

— Hiç yoksa, öleli on beş sene oldu...

— Gördün mü? Şimdi o devirler mi ya? Külhanbeyliğinin kökü kazınalı kaç sene oldu?..

Jandarma, Molla Şevketin elindeki kelepçeyi çıkarıyor.. Mahkemeye gidecek..

Şevket girdikten sonra ,ben de mahkemeye girdim. Yanımda konuşan diğer iki adam da girdiler.

Şevketin yanında davacı olarak, Ufak tefek, bir kolu çolak bir adam duruyor. Duruşu, pek biçare... Muhakeme sırasında öğreniyoruz ki, davacı sahlepçi Nuridir. Şevketin suçu tatili uzuv'dur. Bir sabah sahlep içerken, Sahlepçi Nuri ile kavga etmiş, bıçakla sol kolundan yaralamıştır. Bıçak bir asabı kesmiş, Nuri çolak kalmıştır.

Şevket, gayet ağzı kalabalık bir adam...

— Muhterem reis beyefendi... Benim bu hareketim, tamamen ve külliyen, müdafaai nefis sadedinde vaki olmuştur. Şayet biraz gafil avlanıp bati hareket etmiş olsaydım, bugün şu naciz mevcudiyetimin namü nişanı kalmıyacak, şerbeti eceli nuşedip zaikai mevti tatmış olacaktım. Ki zira...

(Devamı 6 ıncı sayfada)

Başmuharrirler Ne Diyorlar?

İKDAM

B. Abidin Daver «Akdeniz meydan muharebesinin ehemmiyeti» isimli bugünkü baş yazısında; Çörçil'in son nutkunun bermutat hakikatleri gizlemek korkusuna kapılmıyan demokrat bir devlet adamının söyliyebileceği şekilde olduğunu ve Akdenizde vaziyetin iyi bulunmadığını saklamadığını fakat asıl harbin İngiltere etrafında cereyan ederek Amerikalıların yardımı ile zaferin kazanılacağını emniyet, itimatla tekrarladığını söyliyerek:

«Bugün, İngilterenin Akdenizde karşılaştığı mücadele çetindir. Balkanlar harbi fena bir netice ile biterken Mihver kuvvetleri Mısır hududunu aşarak Süveyş Kanalına doğru taarruza geçmişlerdir. Bir taraftan da Almanların Cebelüttarık'a karşı bir harekette bulunacaklarından bahsediliyor. Küçük Alman kuvvetleri Çanakkale Boğazının deniz yoluna hâkim Ege adalarını ele geçirmişlerdir. (Bu satırların yazıldığı saate kadar Midilli'nin işgal haberi teeyyüt etmemişti.) Demek ki Akdenizin üç kapısını birden tutmıya ve Akdenizdeki İngiliz donanmasının bütün muvasala hatlarını kesmiye çalışıyorlar. Gerçi, Almanya, Atlantik muharebesi ve İngiliz adaları muharebesi gibi iki büyük meydan muharebesini kazanmadıkça bu harbi kazanamaz. Buna rağmen İngiltere Akdeniz meydan muharebesini de kaybetmemek mecburiyetindedir.»

CUMHURİYET

B. Yunus Nadi «Tarihin tekerrürü» isimli bugünkü baş yazısında bu tarihten yüz kırk dört yıl evvel Napoleon Bonapart'ın İngiliz donanmasını gafil avlıyarak nasıl Mısıra çıktığını kaydettikten sonra:

«Tarihten yüz kırk dört yıl sonra İngiliz donanmasının başka taraflarda meşgul olmasından istifade ederek Sicilya üzerinden Tarablusgarba geçirilen motörlü motörsüz Alman kıt'aları şimdi Mısır hududunda bulunuyorlar. Maksat, tıpkı Napoleon zamanında olduğu gibi, İngiltereyi İmparatorluğunda ve İmparatorluk yollarında vurmaktır, ve tıpkı Napoleon zamanında olduğu gibi Hindistan dahi taarruz plânının hedefleri arasındadır. Aynı zamanad İngiltere kendi adalarında yenilebilmek üzere Şimal denizi çevresinde bir buçuk asra yakın zamanın tekemmülleriyle mücehhez kara, hava ve deniz kuvvetlerinin teşebbüs ve tertipleri faaliyettedir.

Londranın Trafalgar meydanında yükselen abidesinden Abukir kahramanı Nelson ve Parisin Place Vendome'undaki sütunu tepesinden Napoleon tarihin tekerrürünü temaşa ediyorlar. Yalnız ihtiraslarda değil, hâdiselerin buraya kadarında bile şaşılacak bir ayniyet vardır. Avrupa nizamı, Mısır (Süveyş) ve İngiliz adaları.» demektedir.

TAN

B. Zekeriya Sertel «B. Çörçil suallere cevap veriyor» isimli bugünkü baş yazısında Çörçil'in son nutkunda cihan efkârı umumiyesini işgal eden suallere de cevap vermiş olduğunu söyliyerek bu cevapları tahlil etmekte ve ezcümle:

«Mısır hududunda tekrar taarruza geçtiği haber verilen Alman kuvvetlerinin Mısırı işgal etmeleri mümkün müdür?.

İngiliz Başvekili bu suale hayır cevabını vermiyor. Yalnız bu tehlike karşısında İngilterenin de sür'atle müdafaa tedbirleri almakta bulunduğunu haber veriyor. Bu vesile ile de Mısırda mühim İmparatorluk kuvvetlerinin bulunduğunu bildiriyor. Ve sonra da şimdi İngiliz kuvvetlerine düşen vazifenin İtalyanları olduğu gibi Almanları da Sirenayikten çıkarmak olduğunu söylüyor. Demek Mister Çörçil Almanların Mısır taarruzu karşısında bedbin değildir. İngiliz İmparatorluk kuvvetlerinin burada Almanların hakkından geleceğine kanidir.» demektedir.

YENİ SABAH

B. Hüseyin Cahit Yalçın «Çörçil'in izahatı» isimli bugünkü Başmakalesinde İngiliz Başvekilinin evvelki gece Londra Radyosunda askeri ve siyasi vaziyeti anlatan nutkunu tahlil etmekte ve Çörçil'in sözlerinde her zamanki gibi samimî, imanlı, açık davrandığını nihai zaferden emin olduğun usöyliyerek:

«İngiliz kavminin sarsılmaz kuvvei maneviyesine, azim ve cesaretine emin olduğumuz kadar İngiliz hükûmetinin gün geçtikçe artan kudret ve şevketinden de şüphe etmiyoruz.

Burası böyle olmakla beraber, harbin sevk ve idaresinde ve kuvvetlerin hazırlanmasında tamamiyle izah edilememiş ve müphem bırakıldığı için hakikatleri yakından bilmiyen halk kütlelerinde bir tenkit hissi uyandırmış noktalar mevcut olduğu aşikârdır. Mr. Çörçil bile bu memnuniyetsizliklerden haberdardır. İzahatının başında memlekette harp vaziyeti yüzünden bazı endişeler mevcut olduğunu duyduğundan dolayı bir seyahate çıkmış ve halk ile temasa gelmş olduğunu bildiriyor.»

Demekte ve bilâhare Yunanistana yapılan İngiliz yardımının az olduğunu, Çörçil'in «Mısırda fazla kuvvet yoktu» demesinin bir mazeret değil bir kabahat olduğunu beyan ederek yazısını bitirmektedir.

GÜNÜN TENKİDİ

Erkekler de kadınlar gibi çorapsız gezebilirler mi?.

Bir muharrir arkadaşın yazdığına göre, aklievvel bir zat, giyecek eşyasının gittikçe pahalanması dolayısiyle, bazı tasarruf tedbirleri tavsiye ediyormuş!

Bu tedbirler içinde, yeni ve orijinal fikirler var.

Meselâ, biz erkekler de, tıpkı kadınlar gibi, yazın çorapsız gezmeli imişiz.. İyi bir erkek çorabı da kadın çorapları kadar pahalı.. Evvelce 60 — 70 kuruşa aldığımız çoraplar, şimdi, 90 — 100 kuruş.. Bunlar da, dayanmıyor.. Yazın —huzurunuzdan uzak— Ayak terler. Bir çorabı, bir günden fazla giyemezsiniz. Derhal değiştirmelisiniz. Değiştirince de, her çorap günde bir defa yıkanıyor, demektir.

Yıkamak temizliktir amma, bilirsiniz ki, iktısadî değildir. Yıkandıkça, eskir. Şimdi, 90 — 100 kuruşa aldığımız çoraplar, üstüste giyildiğini hesap ederseniz, on beş gün ancak gidiyor.

Üç günü sağlam giyersiniz. Sonra, ucu patlamıştır, diktirerek giyersiniz. Daha sonra, ucunu biraz daha itinalıca örmek lâzım gelir. Bir müddette örülü giyersiniz. Hulâsa, bir çorabı, on beş gün üstüste, yahut, 15 defa ancak giyebilirsiniz. Bu hesap, yamamadan çorap giyenler için yapılmış bir hesaptır. Yamalı çorap giymek âdetiniz ise, bir çorabı, nihayet bir ay, bilemediniz, bir buçuk ay giyebilirsiniz. (Her gün giymek ve her gün yıkatmak hesabile)

Görülüyor ki, çorap meselesi, valnız kadınların değil, erkeklerin başında da halli lâzım gelen bir davadır.

Ancak, bizim de, onlar gibi çorapsız gezmemiz tavşiyesine gelince:

İtiraf edelim ki, kadınlar, yazın çorapsız oldukları zaman, hem tasarruf yapıyorlar, hem de, daha şık, daha zarif, daha cana yakın oluyorlar.

Bize gelince: Bilmem amma, biz erkekler, çorapsız halimizle pek acaipleşiriz.

Vapurda gidiyorsunuz. Karşınıza bir bay oturmuş, bacak bacak üstüne atmış.. Ayağında çorap yok.. Manzarayı düşünün!

Zaten, kadınların pek gözünde değiliz. Korkarım, o zaman, daha beter, gözden düşeriz.

R. SABİT

Beyazıt sokakları

Beyazıt ve civarı ana caddelerile sokaklarının sabah ve akşam sulanmaları lüzumlu görülmüştür.

Beyazıt Nahiye Müdürü B. Nuri Tunaboylu da nahiyedeki sokakların her zaman temiz tutulması ve münasip yerlerin çiçeklendirilmesi için faaliyetle çalışmaktadır. Mumaileyh Vezneciler deki Maliye şubesi önünü küçük bir çiçek bahçesi haline getirtmiştir. Nahiyenin ışıksız sokaklarına da yeniden müteaddit lâmbalar konulmuştur.

Birimizin DERDİ, Hepimizin

Kadıköy sinemaları

Kadıköyünde mukim Bayan Hayrünnisa yazıyor:

«— Buradaki bazı sinemalar bilhassa halk günlerinde çok kalabalık olmaktadır. Sıraların yanlarına iskemleler konulduğu yetişmiyormuş gibi ayakta da seyirci alınmaktadır. Zabıtai Belediye Talimatnamesine mugayir olan bu hal ayni zamanda umumun sıhhatine de aykırı bulunduğundan alâkadarlar icap eden kontrolleri ihmal etmemelidirler, değil mi?»

SON TELGRAF — Kadıköy Kaymakamlığının ehemmiyetle nazarı dikkatini celbederiz.

EDEBİ ROMAN: 127

Sen de Seveceksin!

Yazan : ETEM İZZET BENİCE

Kararını vermiş her insanın gönül ve.. dimağ huzuru bende de var. Şimdi sadece Salihe meseleyi nasıl açacağımı düşünüyorum ve.. münasip fırsatı bekliyorum.

Dün öğle üzeri Naciye uğradı:

— Daha birşey yok. Yarın bir başka arkadaşıma da mektup yazacağım.

Dedi. Ve.. bana müjdeledi:

— Doktorla evlenmiye karar verdik.

— Otur, anlat..

Diye ısrar ettim.

— Lûtfiyeciğim, bugün imkânı yok. Vaktim ancak sana kapıdan ağrıyabilecek, hatırımı soracak kadar var. Belki yarın gelir, sana uzun uzun anlatırım..

Dedi, gitti.

— Doktorla evleniyorum.

Dediği vakit, hakikaten sevindim. Bu kızcağız üzerindeki en büyük korkum, kendisini ziyan etmesi ve doktorla münasebetinin bir şehvet ve.. sinir bağından ileriye geçememesi endişesi idi. Demek ki, doktor da vefalı bir aşk ile ona bağlı olduğunu isbat ediyor.

Ne iyi, ne mes'ut bir netice!.

İLK CEVAP

Naciye sözünü tuttu ve.. dün geldi. Lübnandan aldığı ilk cevabı da beraber getirdi. Arkadaşı:

— Halil Necibi uzun uzun her yerde arattım. Bulduramadım. Buraya geldiğini zannetmiyorum. Eğer gelmiş olsaydı muhakkak bana uğrardı, uğramasa bile geldiğini muhakkak ben duyardım!.

Diyor. Hele bu son cümleyi okuyunca Naciyeye:

— Arkadaşının «muhakkak bana uğrardı» demesi tuhaf.

Dedim, ilâve ettim:

— Yoksa Halil Necibin bir yavuklusu da Lübnanda mı vardı?.

Naciye bu sualime güle güle katıldı ve.. beni temin etti:

— Benim tanıdığım Halil Necip ilk defa sana âşık olmuştur. Doğrusunu düpedüz söylememi istersen bunu hiç ummazdım. Çünkü nihayet sen bir genç kıza nazaran yaşlı ve üstüne üstelik evli de bir kadınsın. Lübnanda birçok genç kızın Halil Necibe kur yaptığını, fakat, hiçbirisine gönlünü kaptırmadığını itmatla sana söyliyebilirim. Seninkisi bir aşk mucizesidir.

— O halde bu arkadaşın da Halil Necibin tutkunlarından birisi.

Dedim. Ona da güldü:

— Eeehhh..

Dedi ve.. inkâr etmedi. Fakat bu mektuptan sonra Naciyenin de bana belli etmek istemeksizin Halil Necibi merak ettiği muhakkaktı. Bir aralık sözün sırasını getirdi:

— Ne oldu bu çocuk acaba?.

Dedi. Ben de ayni şeyi ondan sordum:

— Ne oldu bu çocuk acaba?.

Ve.. devam ettim:

— Ben sana ciddî bir endişe duyduğumu söylediğim vakit mutlaka seyahate çıkmış olmasında ısrar ediyordun. Görüyorsun ki, en çok güvendiğin Lübnanda da yok. Buradan ayrılma şartı İstanbula gitmesine de mâni.

— O halde?.

— O halde benim yüzde doksan aklıma yatan ihtimal kendisini öldürmüş olmasıdır.

— Zannetmiyorum!.

— Ben de zannetmiyorum. Fakat, bu endişe içimi kemiriyor.

Naciye:

— Bilmem, benim içimde böyle bir his yok..

Dedi ve.. birdenbire sordu:

— Ölmüşse ne yaparsın?.

— Tabiî, yapılacak birşey yok..

Diye cevap verdim. O maksadını anlatamamış gibi gözlerini kırpa kırpa sualini genişletti:

— Yani hemencecik onu unutabilir misin?.

Düşünmeden cevap verdim:

— İnsanların unutmadıkları, unutamıyacakları hiçbir şey yoktur. Üzülürüm. Duyacağım sızı derin olur. Fakat, ne de olsa unutulmıya mahkûm değil mi?. Olsa olsa hatırladıkça bu sızıyı hafızamda bir hayat devrinin acı bir safhası olarak tazelemiş olurum.

Dedim ve:

— Sen şimdi mes'ut aşkının meyvalarını toplamıya namzet bir haldesin tabiî. Fakat, doktorla ne zaman evleneceğini bana anlatmadın. Onu söyle bakayım.

Diyerek verdiği müjdenin tafsilâtını istedim.

Gayeye varmak insanları isteseler de istemeseler de birdenbire değiştiriyor ve huzura çıkarıyor. Naciye de muhakkak ki, dünden bugüne ayni huzurun hazzını taşıyordu. Sevinç ve heyecan içinde:

— Tafsilâtı yok ki anlatayım.

(Arkası var)

HİKÂYE

KARŞILIKLI

Yazan: **FAİK BERÇMEN**

— Geldin mi? Söylesene nerden böyle? Bir saattir azap içinde bekliyorum. Eve saat altıda gelecektin, söylesene şimdi saat yedi. Bir saattir neredeyidn, ne yaptın? Çabuk izah et.

— Peki canım dur nefes alayım yavrucuğum.

— Hayır hayır yalan uydurmana müsaade etmem, çabuk söyle!

— O kadar uzun bir mesele değil.. Biliyorsun ki işler çok, büyük bir yazı vardı, onu yazdırdım daktiloya..

— Âlâ.. Nasıldı bu daktilo, güzel mi?

— Canım bırak böyle şeyleri.

Genç adam gülümsedi ve karısını kucaklamak üzere yaklaştı; genç kadın sesini çıkarmadı amma yüzü altüst olmuştu. Kocasının gülmesi büsbütün sinirine dokunmuştu:

— Neye gülüyorsun? diye bağırdı. Ben ıztırap çekerken sen gülüyorsun!

— Canım karıcığım, bu yaptıkların manasız değil mi? Boşuna kıskanıyorsun! Dört senedir evliyiz, hiç eve geç kaldım mı? Bir yere gidiyor muyum? Evden işe, işten eve.. Gülünç oluyorsun bu halinle! Biraz makul ol.

— Ben onu dinlemem, insan sevdiği zaman aldatılırsa makul olamaz. Sen her şeyimsin anladın mı? Beni aldatırsan ne yapacağımı biliyorsun! Evvelâ kadını, sonra seni, daha sonra da kendimi öldürürüm. Lâf diye söylemiyorum; Sen beni sevmedikten sonra bence hayatın hiçbir kıymeti kalmaz.

— Şimdilik telâşa lüzum yok karıcığım.

— Hele bir aldat görürsün!

Adam karısının bu kıskançlık sahnelerinden çoktan usanmıştı. Belki bu fazla sevgiden ileri gelebilirdi, lâkin pek sıkıcı bir şeydi. Karısına sadıktı, ve onu seviyordu. Fakat karısının bu halleri canına tak etmişti.

Yemekte karısı tekrar bu bahsi kurcaladı ve mütemadiyen: «Hele bir aldat, görürsün!» nakaratını tekrarladı durdu.

Bunu müteakıp günlerde bu tehdidi birçok defalar savurdu. Öldürmek fikri, onda adeta sabit bir fikir haline gelmişti.

Lâkin bu sıralarda şirkete yeni girmiş olan daktilograf pek nazarı dikkatini celbediyordu. Ona «kur» yapmağa başladı ve neticede muvaffak oldu. Şimdi mesele, evden izin koparmaktı. Karısına, mühim işler için haftada bir gece dairede çalışacağını veyahut pazar günleri öğleden sonra gideceğini söyledi. Buna mecburiyet hasıl olmuş olduğunu uzun uzadıya da izah etti.

Karısı ilk sıralarda ona inanmıştı. Lâkin gece mesaisi biraz sıklaşınca müthiş bir kıskanlık içini kavurmağa başladı. Akşam yemeklerini onsuz yemek! Hayır buna tahammül edemezdi. Artık aldatılmakta olduğuna kanaat getirmişti.

Bir hafta sonra kocası yine akşam yemeğine gelmiyeceğini söyleyince sesini çıkarmadı. Mükemmel bir plân kurmuştu. Tam saat beşte, kocasının şirketten çıkacağı saat, gidip bekledi. Saat beşi vurunca kocası diğer memurlar gibi çıktı ve yürümeğe başladı. O da arkasından..

Erkek bir taksi durak yerinde bekledi, bir dakika sonra uzun boylu sarışın bir kadın ona yetişmişti. Bir otomobile beraberce binip uzaklaştılar.

Karısı orada hiddet ve asabiyet içinde bir iki dakika durakladı durdu. Muhakkak intikam alacaktı, çantasının içinde duran tabancaya elini attı, orada idi. Hainleri takip etmek üzere bir otomobilin yanına yaklaşırken birisi kolunu tuttu:,

— Böyle telâşlı telâşlı nereye gidiyorsunuz hanımefendi?

Bu oldukça genç ve fevkalâde şık bir adamdı. Kadın onu tanıdı, kocasının çalıştığı şirketin müdürü idi, birkaç defa onu görmüştü. Kadın heyecan ve hiddet içinde ağzından kaçırdı:

— Kocamı öldüreceğim, beni aldatıyor.

Müdür dikkatlice bakınca kadının kararında ciddî olduğunu anlamakta gecikmedi. Kolunu bırakmadan:

— Haydi efendim vaz geçin, sakin olun! Talihiniz varmış ki karşınıza çıktım. Burada durmıyalım, çok sinirlisiniz, herkes bize bakıyor.

Bir otomobile atladılar. Müdür şoföre: «Tarabyaya çek!» dedi.

Genç kadının sesi çıkmıyordu. Aklı fikri kocasındaydı. Müdür:

— Söylevin bakalım ne oldu? Kocanızın sizi aldattığına emin misiniz?

— Onu sarışın daktilografla gördüm; taksiye bindiler.

Kendini tutamadı ve ağlamağa başladı. Ve sanki eski bir arkadaşı imiş gibi müdüre neler çektiğini anl. tmağa koyuldu. İkide birde tekrarlıyordu:

— Onları öldüreceğim, evet ikisini de öldüreceğim.

— Yok efendim vaz geçin! Rezaleti düşünün bir kere: Mahkeme, hapis filân falan. Hem sevdiğiniz bir adamı öldürünce çekeceğiniz azabı tasavvur edin! Siz çıldırmışsınız. Kocanız sizi aldatıyor; peki. Fakat bu ölümle halledilmez. Hayat güzel ve tatlıdır. Daha, çok gençsiniz, hem de çok güzelsiniz. Zevk, lüks, saadet sizin içindir. Birçok adamlar var ki, bunları size temin etmekle bahtiyar olurlar. Sizi ilk gördüğüm günden beri güzelliğiniz bana tesir etti; sizin kadar cana yakın bir kadına rastlamadığıma yemin ederim.

Kadın dalgındı, ve hâlâ hiddetliydi. Fakat güzelliğinden bahsedildiği için hazzetmişe benziyordu. Müdür sözü bırakmadı:

— İntikam mı almak istiyorsunuz. Daha pratik ve kocanız için daha müthiş gelecek bir sureti hal, bir intikam vardır. Sizi aldattı ve bir kadınla yemek yedi değil mi? Siz de benimle yemek yiyin! İki eski dost gibi birkaç lâf atarız. Canınızı sıkmıyacağıma emin olabilirsiniz. Bana itimat edebilirsiniz, fena şeyleri kafanızdan uzaklaştırın! Hayat size gülecektir.

Böyle diyerek müdür tabancayı kaldırdı. Sonra kadının ellerini tuttu, daha sonra da kucakladı. Genç kadına gelince, mukavemet göstermiyor ve pratik ve müthiş bir intikama kendisini bırakmağa hazırlanıyordu.

DÜNYA MESELELERİ

Birkaç Cephenin Başında...

Çeşit çeşit milletlerden devşirilen orduların başında General Vayvıl nasıl çalışıyor?

İngilizlerin çölde kullandıkları müteharrik malzemeye kumların zararı pek dokunmuyor. Almanların getirdikleri vesait ise..

Meselâ Doğu Afrikasında bulunan bir harp muhabiri gazetesine şöyle bir mektup yazabilir:

«Kenyanın hükûmet merkezi olan Nairobideyiz. Zabitan lokantalarında ve hükûmet memurlarının köşklerinde radyolar mütemadiyen, dünyanın dört köşesinden haberler getiriyorlar. Bilirsiniz ki bu küçük Afrika paytahtını Habeşistanla Belçika Kongosu, Tanganika ile Hind Okyanosu arasındadır ve Londradan 5000 kilometre mesafededir.

Bir gün gökyüzünde büyük bir askerî tayyarenin motör sesi duyuldu. Şehir üzerinde geniş bir daire çizdikten sonra Kahire - Kap hava hattının büyük merhalelerinden birini teşkil eden tayyare meydanına indi.

İçinden hakî elbiseli bir çok zabitler dışarıya çıktılar. Aralarında orta boyda, kırpık bıyıklı, saçları ağarmağa başlamış 57 yaşında bir zat daha vardı. Fakat omuzundaki, kasketindeki işaretlere bakınca, bunun bir General olduğu anlaşılıyordu.

Bir otomobil geldi. Bindiler ve şehri geçerek, hükûmet sarayına vardılar. Umumî vali Sir Hanri Monk Mar merdivende bekliyordu.

O zaman gelen zatın General Sir Arşibald Vayvıl olduğu anlaşıldı. Herkes şöyle düşünüyordu: Orta Şark Orduları Başkumandanı General Vayvıl buradaki cepheyi teftiş için, şimdi meselâ Libya cephesinden 3000 kilometre mesafede bulunuyor.

Filvaki bu kumandanın emri altında bulunan cephelere bakalım: 1— Libya cephesi, 2— Eritre cephesi (temizlenmek üzere), 3— Habeşistan cepheleri, 4— Yunan cephesi...

Tam faaliyet halinde bulunan bütün bu cephelerden maada, General Vayvıl Filistin, Maverayi Ürdün, Aden ve Irakta bulunan İngiliz kıt'alarının mes'uliyetini de taşımaktadır.

Afrikada İngiltere ile mihver devletleri arasında bu kadar dağınık ve geniş cephelerde girişilen mücadelenin tarihi yazılırken, kimbilir, daha neler öğreneceğiz? Ne Habeş Lâvrenslerinin isimleri meydana çıkacak?.

Fakat Habeşistanın dağlık arazisinde, son İtalyan kuvvetlerinin anudane mukavemetlerine rağmen Habeş harbine tasfiye edilmek üzere olduğu nazarile bakılabilir. Dük Daust Libyada Almanlara ve İtalyanlara vakit kazandırmak için, son mukavemet kudretlerini sarfetmektedir.

Lâkin Libyada modern teknikte bir muharebe yapılmaktadır. Tam bir 1941 muharebesi..

İngilizler bundan evvel Libyadaki harekâtta Bingaziye ilerlerken, 30 saatte 240 kilometre katetmişlerdi. Eğer ellerinde mahallin ihtiyaçlarına uygun vesait olmasaydı, bu neticeyi elde edemezlerdi. İngiliz tankları yeni bir tipte imal edilmiştir ve iyi teslih edilmiştir. Yalnız zırhları zayıf ise de, sür'atleri fazladır. Her tankın dört mürettebatı vardır. İki topla teçhiz edilmiştir. Bu toplardan biri bilhassa düşman tanklarına karşı mücadelede kullanılmaktadır. Denizciliklerini hiç unutmıyan İngilizler bu tanklara «Çöl kruvazörü» ismini vermektedirler. Sonra «sağ, sol» kelimeleri yerine de

(Devam 5 inci sahifede)

Meraklı Şeyler

Boşanma için sebepler

Söylendiğine göre 1940 senesinde Amerikada 17,500 koca boşanmak istemiş. Harpte olsun, sulhte olsun karılarından ayrılmak istiyen kocalar bulunabilir. Lâkin istatistik meraklısı Amerikalılara bu boşanmalara dört sebep varmış: 1 — Kadının çok müsrif olması, 2 — Kadının hiç durmadan kocasını tenkid ve muaheze etmesi, 3 — Ev içinde kendine hiç bakmamas, son derece ihmalkâr ve lâkayıt oluşu, 4 — Kadının, komşular ile rekabet etmek ve onlardan daha üstün olmak gayreti..

Pençesi tahta kunduralar

Köselenin pahalı oluşu bir çok memleketlerde ayakkabı ihtiyacını bir mesele haline koymuştur. Bizde bile kundura fiatları arttığına göre, harp içinde bulunan memleketlerin sıkıntıları daha büyük. Meselâ Fransada bu Martın başından beri altı tahta iskarpinler giyilmektedir. Bu suretle bu kunduraları giyen Fransızların boyları da 2 — 5 santimetre yükselmiştir.

Bu kunduraları imal edenler, Fransada Var vilâyeti dahilindeki mantar meşesi ormanlarına göz koymuşlar.. Fakat bütün Fransanın şarap şişelerini kapatmak için, mantar buradan tedarik edildiğinden kunduracılarla mantar tapacılar arasında kıyametler kopmuş. Bunun üzerine kunduracılar bşka yerleri dolaşarak, ayakkabı pençesi yapılabilecek oldukça sağlam diğer ağaçlar bulmuşlar.

Kiralık Köşk

Küçük Çamlıca eteklerinde çamlar arasında 6 dönüm meyva ve sebze bahçesi bulunan 7 odalı ve iki ailenin oturmasına elverişli şairane bir köşk mevsim veya senelik için kiralıktır. Nişantaşı Güzel Bahçe sokak 7 numaralı apartımanın 3 üncü katına müracaat.

Bekri Mustafa

Yazan: **OSMAN CEMAL KAYGILI**

Tefrika — No: 44

Dört kafadar şişeleri önünde hücum plânını kararlaştırdılar

hıçkırıları salıverdi ve hemen ablasının üzerine atıld.

Nigâr kardeşini koklamak için kımıldanmak isterken yüzü, hele gözleri büsbütün başkalaştı, büsbütün acayipleşti. Ev sahibi kadın, kızına:

— Aman dedi zemzemi yetiştir!

Mustafa, hemen ablasının üzerine atılan Nazlıyı kolundan çekti:

— Kapanma üzerine, fenalık geçiriyor, kapanma, kalk, biraz nefes alsın!.

Nazlı haykırdı:

— Ah ablacığım, ablacığım, ablam gidiyor a dostlar, ablacığım bana hakkını helâl et!.

Nigârn son sözü şu oldu:

— Helâl olsun, sen de bana...

Zemzem geldiği vakit hasta son nefesini veriyordu. Yaşlı kadın, hastanın ağzına pamukla zemzem damlatırken Mustafa ile genç kadın da Nazlıyı kollarından tutarak odadan dışarıya çıkardılar.

Asmaaltı Şerbethanelerinde müthiş Cinayet!.

Artk Mustafa, haftada bir kaç gün Nazlıyı, ablasının öldüğü evde ziyarete gidiyor, ona hekimler, hocalar, ilâçlar, hediyeler götürüyor ve her gidişinde de:

— İnşaallah sen yakında iyi ol, kalk, seninle güzel ev kurar, mesut bir aile halinde yaşarız diyordu. Mustafa, bu sıralarda Nazlının bir yere evlâtlık olarak verilmiş olan mini mini yavrusunu da bulmuş, getirip anasına teslim etmişti. Fakat, ne yazık ki Nazlı da yolcuydu. O da yaşasa yaşasa daha ancak birkaç ay kadar yaşıyabilecekti. Mustafa bunu bildiği için artık onun bir dediğini iki yapmıyor ve uğradığı bu derrin üzüntü ve elemlerin acısını boyuna rakıdan çıkarmıya çalışıyordu. İşte tam bu sıralarda [...]tafanın başına katmerli bir [...]ket daha geldi. Nazlının e[...] zamanlarında bir gece Asm[...] daki Şerbethane denilen m[...] nelerden birinde İnce Arap[...] raber otururlarken içeriye [...] kişi daldı. Bunlardan biri N[...] batakhanede kapatmakta [...] Arnavut Zeyneldi. Öteki [...] de onun en haşarı ve uçarı [...] daşlarıydı. Nazlı, batakhane[...] kaçırıldığındanberi, bunlar [...] Mustafa ile İnce Arabı kolla[...] ve onları bir puduna getir[...] tüye boğmak için fırsat göze[...] teydiler. Koca Şerbethane[...] pı ağzına yerleşen dört k[...] şişeleri önlerinde ve ber[...] çaktırmadan hücum plânla[...] yice kararlaştırdılar. İşin [...] ğine bakın ki, henüz ne M[...] ne İnce Arap, bunları şahs[...] nımıyorlardı. Eğer tanımış o[...] dı, onlar daha içeriye girer [...] berikiler de hemen ona gör[...] dilerini tetiğe alırlar, ona g[...] lesta dururlardı.

Meyhanenin tenhalaşmıya[...] ladığı zaman Mustafa ile İn[...] rap da hesaplarını görerek [...] ya doğru yürüdüler ve tam [...] ların hizasını bir, iki adım [...] geçmez de arka taraftan [...] bir hücuma uğradılar. Artık [...] bıçak, iskemlelerin biri in[...] ri kalkıyordu. Birdenbire [...] uğradıklarını anlamıyan i[...] kadaş kendilerini toparlay[...] kadar bir hayli dayak ve bıç[...] rası yediler. Vâkıa, neden [...] Mustafa kendini toparlayıp [...] vut Zeyneli kanlar içinde y[...] di ve ötekileri dışarıya kaç[...] sa zavallı İnce Arap da Zey[...] önce:

— Ah anacığım yandım!.

D'ye yere yuvarlanmış, [...] can çekişiyordu.

Gürültü ve patırıya yetiş[...] tiyeler bunları yakaladılar [...] ölüyü de birer sedye ile [...] kaldırıp hepsini zaptiye ağ[...] götürdüler ve Mustafanın [...] raları ağırca olduğu için k[...] ni, gece yarısı oradan bir ha[...] ye kaldırdılar.

✶

Mustafa, kaptan Paşanın huzurunda

Hastaneden, ancak yir[...] gün sonra hem de bir kolt[...] neğile çıkabilen Mustafanın [...] Nazlıyı ziyaret oldu. Bu yir[...] gün içinde Nazlı o kadar [...] muş, o kadar bitmiş, o ka[...] rarıp solmuştu ki... Tabii, [...] Mustafayı böyle kafası, g[...] rılı ve koltuk değneğile g[...] kadıncağız büsbütün üzüld[...] bütün perişanlaştı. Fakat, [...] fa güleryüz ve tatlı sözler[...] yine bir hayli teselliden, y[...] kuracakları mes'ut aile y[...] dan filân bahsettikten sonra [...] dan çıktı ve yine ayni hal i[...] tan paşa yalısının yolun[...] Çünkü Mustafa hastaneden [...] çıkmaz hemen bana gelsin [...] Kaptanpaşa kendine haber [...] dermişti.

(Arkası [...])

Sinemacılığın en yüksek zirvesine eriştiğini gösterecek bir film

ÖLÜM AĞACI

Baş Rolünü Oynıyan: L I O N E L B A R R Y M O R E «Mesleğinin en güzel filmi» olduğunu söylüyor.

Sahne arkadaşı: Küçük B O B V A T S O N

Bu Perşembe akşamı **S A R A Y** Sinemasında

Bu akşam saat 9 da **İ P E K** Sinemasında

Sizi 2 saat eğlendirecek, güldürecek, Merak ve heyecanla saracak nefis bir film

K A R A N L I K K U Y U

(Kocam Polis Hafiyesi)

Baş Rollerde: ROBERT MONTGOMERY - ROSALINDE RUSSEL

Ayrıca: FOX Dünya Havadisleri

Bugün saat 1.45 — 4 ve 6.15 seanslarında son defa olarak

N A M U S B O R C U: Türkçe Teknikolor

İSTANBUL HALKINA MÜJDE Ankarada binlerce halkın alkışladığı bu büyük film yarın İstanbul'un 2 büyük sinemasında birden

TURAN Şehzadebaşı ve **AZAK** Gedikpaşa

Türk Filmciliğinin büyük zaferi ve şimdiye kadar yapılan filmlerin en güzeli

KIVIRCIK PAŞA

Oynıyanlar: SAİT, HALİDE — YAŞAR — TALAT — VEDAT — REŞİT—REFİK—AHMET — MUAZZEZ— SENİYE — NECİLE — BEATRİS — FAHRİYE — SEHER

Ayrıca: Yine her iki sinemada ilâve olarak **BEBEĞİM**

Eğlenceli kahkahalı büyük bir komedi.

Son Telgrafın Tarihî Tefrikası: 48

TUNA BOYUNDA TÜRK ORDULARI

Yazan: **M. SAMİ KARAYEL**

Şanını kıskandığı Hacıil Beyi zehirledi

Lalaşahin paşa, feryat üzerine feryat yağdırıyor. Tehlikenin büyüklüğünü haber veriyordu. Gelen düşmanın kesret ve kuvvetine göre kendi maiyetinde bulunan yirmi bin Türk dilâverin hiç hükmünde olacağını musırran iddia edyordu.

Bütün kuvvei kahriye ile padişahın Rumeliye geçmesine lüzum görüyordu. Lalaşahin paşanın haksız olmıyan bu telâşı Sultan Murada kadar sirayet etmiş, tereddütleri mucip olmuştu.

Önünde durulması müşkül adolunan bu seli felâket Hacıilbeyi tarafından dört bin dilâver ile durdurulmuştu. Hattâ mahvedilmişti.

Hacıilbeyi takımı Lalaşahin paşanın bir müfrezesi, piştarı idi. İnayeti Bariye istinaden Hacıilbeyinin kahramanlığını, meharetini medhile işin altından çıkmak yolu vardı. Lalaşahin paşa o yola gitmedi. Bir cinayet ile yalnız kendi namını lekelemekle kalmadı. O lekeden Osmanlılık namına bir kısmının bulaşmasına vesile verdi.

Yani şanına gıpta ettiği Hacıilbeyi zehirledi, şehit etti. Kendisi ise şu cinayetinin cezasını görmedi. Sultan Murada olan mensubiyeti sebebile kurtuldu. Yani padişah ile idarei devletin de cinayet üzerinde şerik oldukları zâhir oldu.

Bu vak'a Osmanlı tarihinde ilk olarak hamiyet erbabını zedeliyen bir vak'adır. Maatteessüf bundan sonra, başka emsalleri pek çok olarak devam edip gidecektir.

İşbu cinayetin neticesiz geçmesi yalnız Sultan Muradın zâfı eseri değildir. Ümeranın da meskenet ve mahviyetleri bu işte zahirdir.

Türk âdat ve ahlâkında mahviyet yoktur. Kayıhan aşireti seyyar bir cumhuriyet idi. Rüesasının muamelesi senlibenli olarak müsavat üzere icra olunagelirdi.

Osmanlılar İranı boylamışlar, Bizans enkazı üzerine konmuşlar. Kurdukları binaya kalfa olarak İran ve Bizans ustalarını karıştırmışlardı.

İşte yavaş yavaş bu kalfaların ahlâkı tebellür ediyordu. Osmanlı hükûmeti genişledikçe bu ruh tezahürleri vukua geliyordu.

Sırp Sındığı vak'ası etrafa tebşirnameler gönderilmesine vesile oldu. Bu tebşirnamelerden biri de Bizans imparatoruna gönderilmişti.

İmparator ki, esasen bu Ehlisalip seferine sebep olmuş, pek çok ümitlerle anların muvaffakiyetlerine intizar etmişti.

Diğer taraftan bu muzafferiyetin Avrupaya ettiği tesir pek azimdi. Civar hükümdarları dehşet içinde kaldılar. Muharebede telef olan Sırp karalı Oroşun oğlu Marko dergâhı padişahiye arzı ubudiyet ile akdi musalâhaya müsareat etti.

Bulgar ve Ulah hâkimleri de ayni hareket için vesileye muntazır oldular. Papa ve Avrupa hükümdarları Osmanlı gailesinin zan ve tahminleri fevkinde olduğuna hükmettiler. Ana göre tedbirler ittihaz etmek lüzumunu tasdik eylediler.

Hersek sahilinde peyda olmuş küçük bir (Ragüze) Cumhuriyeti vardı. Venediğin hasedinden kendi varlığını muhafaza etmek telâşında idi. Osmanlıların şan ve şöhreti üzerine zîri himayesine iltica etmişti.

Senede beş yüz düka altını vergi vermek şartile Osmanlı himayesine girdi. Sahillerde gemilerinin ticaret için kendisine kolaylık gösterildi.

Bu Ragüze Cumhuriyeti ile bir muahede akdolundu. Osmanlıların Avrupa hükûmetlerinden birile ilk akdettiği muahede budur.

Muahedenin imza makamında altına basılan Sultan Muradın eli garpta calibi dikkat olmuştur.

Sultan Murad, muahedenin altına sağ elini basmıştır. Sonraları tuğrayı devlete verilen şekli Sultan Muradın basılan elin şekline taklit etmek âdet oldu.

Rumeliye geçmiş olan Sultan Murad, Hacıilbeyi vak'asını hiç yok makamında tuttu. Rumeli gazilerini üç kola ayırdı. Her biri kendi daresinde tevali fütuhat ile meşgul olacaktı.

Lalaşahinpaşa kulu, Filibeden Sofya ve Niş merkezlerini maksat ittihaz edecek, tedricen Tuna boyuna doğru yükselecekti.

Timurtaşbey kolu sağ kolda Karadeniz sahilinin fethini ikmal edecek, Şumnuya doğru gitmek üzere Balkan eteklerini işgal eyliyecekti.

Sol cenah Evranos beyin tahtı idaresinde eskisi gibi Adalar denizi sahilini takiben Selâniğe doğru gitmeğe devam eyliyecekti.

Her taraf hisarlarla dolu idi. Birer birer anları işgal etmek hayli vaktin kaybolmasını mucip oluyordu.

Hedef ve maksatlarından hiçbiri elde edilmeksizin böylece on sekiz sene vakit geçti. Birçok hisarlar elde edildi.

Bilhassa Karadeniz ve Akdeniz sahillerinde iki cenah hayli yararlıklar gösterdiler. Lâkin orta kol bir taraftan Samakova kadar gitmişken Sofya şöyle dursun, hattâ Çırpan gibi ortaya ve Filibeye yakın olan bazı kalelerin fethini bile ikmal edemedi.

Bu sıralarda Sultan Mu[...] Rumeliye gelir, kâh An[...] giderdi. Rumelide dahi a[...] murundan ziyade Dimitok[...] dirne inşaatile meşgul olur[...]

Edirne sarayının parlaklı[...] çelerinin güzelliği, Edirne [...] nın lâtafeti yavaş yavaş p[...] Rumeliye celbediyordu. [...] âkıbet Bursaya tercih olun[...] başladı.

Rumelide padişah muha[...] duların saflarına bazan [...] Tercihan sağ kolda bulun[...] defasında Kırklareli, Vize, [...] lonya kalelerinin fethinde [...] kumanda etti.

Polonya kalesi mühim ve [...] gindi. İmparator ve haned[...] sayfiyelerini muhtevi idi. B[...] uğraşıldı, fethi mümkün o[...]

Sıkılmış olan Sultan M[...] muhasaranın ref'i ve yola [...] lanmak emrini verdi. Bu [...] bir kaba ağacın gölgesinde [...] makta idi.

(Arkası v[...])

Son 24 Saat İçindeki Hadiseler

(Bu yazının metinleri Anadolu Ajansı bültenlerinden alınmıştır)

Telhis eden: *Muammer Alatur*

Yunan Başvekili Suderos dün Kandiyede beyanatta bulunarak bilhassa demiştir ki:

«Mukadderat iki adaya hürriyet yurdu ve hürriyetin son müdafii olmayı nasip etmiştir. Bu Adalardan biri Büyük Britanya adası, diğeri de Elen Milletinin Girit adasıdır. Bütün Yunan milletinin düşünce ve temennilerini temsil eden Kral ile hükûmeti yeni doğuşu ve halâsı temin etmek üzere Girit adasında bulunmaktadırlar. Tunan milleti mücadeleye devam edecektir. Semendire ve Limni adalarına yapılan ihraç hareketine bile mukavemet gösterilmiştir. Giridi müdafaa etmekle Yunan şerefini müdafaa edeceğiz. Yakında Atinaya dönecğimize eminim. Yunanistan Yalnız hürriyetine kavuşmakla kalmıyacak. Büyük bir Yunanistan da olacaktır.»

ALMANYADA MÜSTEMLEKE NEZARETİ KURULACAK

Berlinden yarı resmî surette bildirildiğine göre, salâhiyettar mehafilde, Alman Müstemleke Nezaretinin ihdas edilip edilmiyeceği hakkındaki suale «evet» cevabı verilmiştir. Bu vesile ile Almanyanın hiçbir vakit müstemleke emellerindn vaz geçmediği de ilâve edilmiştir.

LİBYADA YENİ MUHAREBELERE DOĞRU

Resmî İngiliz tebliğlerine göre, Libyada Tobruk'ta hiçbir değişiklik olmamıştır. Sollum'da Mısır hududunu sekiz kilometre kadar geçen Alman - İtalyan kuvvetleri birkaç kilometre daha ilerlemekten başka bir terakki elde edememişlerdir. Sollum'un Almanların elinde olduğu anlaşılmaktadır.

Meşhur bir İngiliz zırhlı fırkasının hafif unsurları yeniden düşmanla temas halinde bulunmaktadır. Tayyareler Alman ve İtalyan kollarını hırpalamağa devam ediyorlar. Yünkers 52 tipinde bir çok nakliye tayyarelerine yerden asker aldıkları sırada hücum edilmiş, tayyarelerden biri yakılmış diğerleri tahrip olunmuştur.

Evvelce de söylenmiş olduğu veçhile, İngilizlerin asıl müdafaa merkezi Mersa Matruhtur.

Almanların, hudutta bekledikleri üç hafta zarfında, İngilizlerin Mısırın müdafaası için Habeşistandan ve hatta İngiliz adalarından mühim kuvvetler getirmiş olmaları çok muhtemeldir.

Diğer taraftan Almanların da, Şimali Afrikaya, Mısırın istilâsına kâfi gelecek miktarda kuvvet toplıyamadıklarından Moraya yeniden kıt'alar sevketmiye çalışacakları muhakkaktır.

Bu maksat için kullanılan Sicilya üssü, Afrika sahillerinden ancak 150 kilometre mesafede bulunduğundan bu mesafenin, vasat sür'atte gemiler tarafından bir gecede geçilmesi kolaylıkla mümkündür.

Sicilyayı tehdit edebilecek en münasip İngiliz üssü Malta adasıdır. Bunun içindir ki, Almanlar, günlerdenberi bilâfasıla bu adayı bombardıman ederek, İngilizlerin müdahalesini önlemiye çalışıyorlar.

İNGİLİZLER DESSİE'Yİ DE İŞGAL ETTİLER

Habeşistanda cumartesi günü, mühim Dessie merkezi cenuptan ilerlemiş olan kollar tarafından işgal edilmiştir.

Dessie'de İtalyanların üç aylık yiyecek bıraktıkları görülmüştür. Fakat esirler ve ganaim hakkında henüz tafsilât yoktur. Dessie 6,000 i İtalyan olmak üzere, 36,000 nüfuslu bir şehirdir. Şimdi İtalyanların Habeşistanda iki mukavemet noktası kalmıştır. Bunlar, Tana gölünün şimalinde Gondar ve Adisababanın cenubu garbisinde Jimma'dır.

Dessie'den çekilen İtalyan kuvvetlerinin ise Fransız Somalisi istikametinde şarka doğru ric'atleri muhtemeldir. Fakat bu ric'at hattı arkadan kesilmek tehlikesine maruzdur. Yahut İtalyanlar Dessie'nin şimaline giden yolda kaçmalarına devam edeceklerdir. Fakat bu yol da Dessie'den 300 kilometre mesafede büyük Ambalağı dağına uzanır. Bu yol ise şimalden ilerleyen İngiliz motörlü kuvvetlerinin tazyikine maruz bulunmaktadır.

Diğer taraftan İmparator Haile Selâsiyenin payıtahta avdeti hazırlıkları ikmal edilmek üzeredir. Evlerin birçoğu şmididen Habeş bayraklarile donatılmıştır.

ATLANTİK HARBİ MÜHİM SAFHAYA GİRİYOR

Vaşingtondan Londraya gelen haberlere göre, 200 Amerikan harp gemisi Mihvere ait gemileri araştırmak üzere, denize açılmış bulunmaktadır.

Destroyerler, denizaltı avcıları, mayin tarama gemileri ve bu yolda deniz tayyareleri, İngiltereye mal götüren vapurların mutat olarak tuttukları deniz yolunda devriye geziyorlar. Bu gemilere diğer harp gemileri de iltihak edecektir. Çörçil'in dediği gibi, bu Amerikan gemileri, harp mıntakası haricindeki sahada muhariplere ait denizaltıların veya harp gemilerinin mevcudiyetinden bütün memleket seyrisefainini haberdar edeceklerdir.

Atlantik harbi mühim bir safhaya girmiş bulunmaktadır. 200 Amerikan harp gemisinin Mihvere ait gemileri araştırmak üzere Atlantik Denizine açıldıkları bildirilmektedir. Bunlara diğer harp gemileri de iltihak edecektir..

Beslediği arılar

(1 inci Sahifeden Devam)

leyen İsmail oğlu Hasan Kızılay, dün saat 13,30 da kucağında bir arı sepetile giderken petek ağzı ansızın açılmış ve dışarıya fırlayan arılar zavallı adamcağızın yüzüne, gözüne, ellerine hücum ederek fena halde sokmuşlardır.

Hasan Kızılay arılardan güçlükle kurtarılabilmiş ve yüzü, gözü şişmiş, zehirlenmiş bir halde Haydarpaşa Nümune hastanesine kaldırılmıştır.

İstanbuldan gidecekler

(1 inci Sahifeden Devam)

ti ile gideceklerdir.

Yukarıdaki vapurlar yalnız parasız yolculara ait hususi vapurlardır. Bu vapurların uğriyacakları ufak iskelelere gidecek parasız yolcular normal postalarla yine parasız olarak sevkolunacaklardır.

YARINKİ HAREKET

Şehrimizden ilk kafile yarın akşam saat 18 de Galata rıhtımından Aksu vapuriyle Zongoldağa hareket edecektir. Bunlara numaralar verilmiştir. Numaralar valizlere de yapıştırılacaktır.

EDİRNE VE KIRKLARELİ NAKLİYATI

Edirne, Tekirdağ ve Kırklarelinde beyanname vermiş olanların beyannamelerinin İstanbul vilâyetinde tasnifine bugün başlanılmıştır.

MUHAKEMESİ OLANLAR

Gideceklerden muhakemeleri olanlar umumî ahkâma tâbi tutulacaklardır. Beyanname verdikleri halde meşru mazeretsiz gitmiyenler parasız seyahat hakkını kaybedeceklerdir.

İstanbullu Bayanların cephe gerisi vazifeleri

Dün akşam saat 16,30 da Parti Merkezinde şehrimizin tanınmış bayanları toplanarak Ankara Yardım Sevenler Cemiyetinin şehrimiz şubesini kurmuşlardır. İdare Hey'etine Bayan Hayriye Lûtfi Kırdar, Safiye Hüseyin, Naile Tevfik Sağlam, Doktor Semiramis Ekrem, Hasene Ilgaz seçilmişlerdir. İstanbullu bayanların cephe gerisi hizmetleri bugünlerde tesbit olunacaktır.

Dö Gol kuvvetleri hazırlanıyor

(1 inci Sahifeden Devam)

ral le jentiyom'un imzasını taşımaktadır. General, Fransız Somalisinde bulunan Fransız kıtaatını toplu bir halde ve mühimmatlariyle beraber Dsouenle ve Zeiladaki Dögol kuvvetlerine iltihak etmiye davet etmiştir.

Almanların iki destroyerine hücum

(1 inci Sahifeden Devam)

lerine dönmemiştir. Bombardıman servisine mensup bazı tayyarelere hücum edilmiştir.

Bir Sterling tayyaresi Emden limanına hücum etmiş, ağır bombalar atmış, 500 metreden dokları mitralyöze tutmuştur. Bu tayyare üssüne dönmüştür.

Fransız ve Hollanda sahillerinde düşman gemilerine muvaffakıyetle hücum edilmiştir. 200 tonluk bir ve 1500 tonluk diğer bir geminin batırıldığı zannedilmektedir.

Son Telgraflar

Amerika senede 80 bin tayyare yapacak

Vaşington, 29 (A.A.) — Amerika hükûmeti senede 80 bin harp tayyaresi inşasına hazırlanıyor. Yeni sene bütçesinde bu hususta tahsisat vardır.

Vaşington, 29 (A.A.) — İyi haber alan mahafile göre Harbiye Nezareti büyük bombardıman tayyaresi inşası için Glen Martin kumpanyasiyle 24 milyon dolarlık bir mukavele akdetmiştir.

Irak'taki İngiliz kuvvetleri Filistine geçebilecek

Bağdat, 29 (A.A.) — İrakta hükûmet değişikliğinin memleketin harici siyasetine dokunacak mahiyette olup olmadığı hakkında Havas — Ofi Ajansının muhabiri tarafından sorulan suale cevaben İrak Hariciye Nazırı B. Musa Şabandar demiştir ki:

İrak herkesle mümkün olduğu kadar iyi münasebetlerde bulunmağa durmadan devam etmiştir. Gaylani hükûmeti İrak'ı harpten masun tutmak için bütün gayretlerini sarfedecektir.

Hint kuvvetlerinin Basraya gelişi, muahedenin tetbikinde İngilizlerle Irak arasında anlaşamamazlık çıkmış olduğuna dair dolaşan şayialara bir cevap teşkil eder. Bu muahede mucibince Irak hükûmeti Britanya kıt'alarına Akdeniz havzasına yani Filistine irişmek üzere transit müsaadesi verecektir.

EN SON DAKİKA

Almanya bir gün İsviçre ile de meşgul olacakmış

(1 inci Sahifeden Devam)

viçrenin hattı hareketinden mütevellit meselelerle meşgul olmak fırsatını bulacağı ve İsviçre gazetelerini derin düşünmeğe mecbur edecek bazı noktaları tebarüz ettireceği ilâve edilmiştir.

Cebelüttarık

(1 inci Sahifeden Devam)

2 — Bunun üzerine İspanya İngiltere aleyhinde vaziyet alacaktır. İspanya ya memleketin dahili şartlarından İngiliz ablokasını mes'ul tutacak yahut ta Cebelüttarık'ın İspanyaya iadesini bir ültimatomla istiyecektir. Bu talep reddedilince de muhasematı açacak ve Almanyanın yardımını istiyecektir.

3 — Cebelüttarık'a karşı taarruzu biadyette yalnız İspanyollar yapacaktır. Fakat Almanya' Üçlü Paktı ileri sürerek İspanyanın yardımına gidecektir. Daha şimdiden Alman kıt'aları Bayon civarında ve Pirene dağlarının müteaddit noktalarında tahaşşüt etmiş bulunuyor.

Avustralya ile ingiltere arasınd

(1 inci Sahifeden Devam)

dasının Büyük Britanya ile Avustralya arasında 'anlaşmazlık olduğu hakkındaki iddiasında hiç bir hakikat yoktur.

Dün Avustralya Hariciye Nazırı Stevart Avustralyanın sonuna kadar İngiltere ile beraber kalacağını kat'î surette teyit etmiştir.

HARP VAZİYETİ

(1 inci Sahifeden Devam)

sız Somalisi istikametinde ric'atleri pek az muhtemeldir. Diğer mukavemet merkezi Adisababa cenubu garbisinde Cimma mıntakasıdır. Fakat bu kuvvetler ihata edilmiş vaziyettedir.

İngilizlerin bu temizleme harekâtını sür'atle bitirmeleri ve geri kalan kuvvetleri de Libyaya nakletmeleri lâzımdır.

2) LİBYADA:

27 nisan akşamı Sollumdan Mısır hududunu geçen Alman - İtalyan motörlü kıt'aları şarka doğru 8 kilometre kadar girmeğe muvaffak olmuşlardır; bu hareketin sıklet merkezi herhalde sahil boyunca Sidi Barraniye doğru tevcih edilmiştir. Bu istikamette iki Alman motörlü kolu taarruz etmektedir. Bir İngiliz motörlü tümeninin hafif unsurları ilerlemek istiyen düşmanla temas halindedir. Sidi Barrani Sollumdan 100 kilometre şarktadır. İlk hedefin burası olması muhtemeldir.

Dikkate değer diğer hareket de şudur: 27 nisan günü Alman - İtalyan pike bombardıman tayyareleri, avcı tayyareleri himeysinde Mersa Matruhda İngiliz topçuları mevzilerini bombardıman etmiş ve Alman tebliğine göre iki İngiliz bataryası susturulmuştur. Eskiden taarruzdan evvel ateş hazırlığını topçu yapardı. Zamanımızda bu vazifeyi bombardıman tayyareleri çok evvel yapmaktadır. Almanlar, Balkanlarda ve Yunanistandaki hava kuvvetlerini Libyaya nakledebilecek vaziyete gelmişlerdir. Hattâ hava kuvvetlerile Yunanistan üzerinden ve hava yolile ordunun bazı ihtiyaçlarını temin edebileceklerdir. Bu takdirde Almanların Mısırda ileri harekete devam etmeleri çok muhtemeldir. Mersa Matruh Sollumdan 200 kilometre mesafededir. Almanlar buraya varmağa muvaffak olurlarsa bundan sonra İngiliz müdafaasını cnuptan kuşatarak düşürmeğe ve Nil boyuna varmağa çalışacaklardır. Eğer Almanlar böyle bir teşebbüste bulunursa, bu harekât geri muvasalası ve ikmali yalnız hava yollarına inhisar eden bir ordunun harekâtı bakımından yepyeni bir şey olacaktır.

İngilizlere düşen iş, havada kuvvetli bulunmak, Almanların hava muvasalasını kesmek veya sekteye uğratmaktır. Bu itibarla Girit adasında da kuvvetli bir hava teşekkülü bulundurmak lâzımdır. Zira Yunanistan - Libya hava yolu, İtalya - Trablus - Bingazi - Sollum yolundan daha kısadır. Almanlar hava muvasalasının ağırlığını birinci yola nakledeceklerdir. Buna şimdiden mâni olmak yerinde bir tedbir olur.

YUNANİSTANDA:

Mora adasına geçen Alman zırhlı ve motörlü kıt'aları dün (Argos-Tripolis - Killini) hattına varmıştır. Bugün buraları işgal etmiş olmaları çok muhtemeldir. Hava kuvvetleri de bu ileri harekete iştirak etmiş ve Argos ile Tripolis mıntakasında bulunan İngiliz kuvvetlerine hücum etmişlerdir. Alman resmî tebliği, Pire ile Girit adası arasında bulunan ve İngiliz kıt'alarının nakline tahsis edilen (nakliye, levazım, himaye gemileri) ne karşı tahrip hücumları yapıldığını ve 26 nisanda Yunan sularında 48 bin tonilâtoluk 11 gemi batırıldığını haber veriyor.

Evvelce yazdığımız veçhile Almanların gayesi, Döngerk irkâbına benzer bir şekilde irkâp ve nakil yapılmasına mâni olmak, İngilizlerin Libya cephesinde zayıf kalmalarını temin etmektir. Bu vazifenin büyük kısmı tayyarelere verilmiştir. Moraya geçen zırhlı birlikler iki günden ancak 50 kilometre ilerliyebilmişlerdir; bununla İngiliz - Yunan artçılarının iyi mukavemet ettikleri anlaşılıyor. İngilizlerin şimdiye kadar ne kadar kuvvet nakletmeğe muvaffak oldukları henüz meçhuldür. Almanlar da aldıkları esirler hakkında rakam vermediklerinden bu hususta bir fikir edinmek mümkün değildir. Ancak esirlerin çok olmadığını ve İngilizlerin büyük kısımları kurtarmağa muvaffak olacaklarını kabul edebiliriz.

Yunanistandaki mağlûbiyetin sebeplerini bilhassa İngiliz gazeteleri tetkike koyuldular. En mühim sebep olarak İngiliz hava kuvvetlerinin azlığını gösteriyorlar. Biz evvelce (yeni Alman tâbiyesine dair düşünceler) başlıklı makalemizde bu noktayı ileri sürmüş, tank ve zırhlı birliklere karşı koymak için şimdiye kadar avcı ve bombardıman tayyaresinden daha ideal bir silâh yapılamadığını söylemiştik. Bombardıman tayyareleri, topçunun Napolyon devrinden kalma ateş hazırlığı tâbiyesini çok eskitmiştir. Topçu hedeflerin vaziyeti ve mermi yolu dolayısile her zaman ateş yapamaz. Tayyareler için bu mahzurlar yoktur ve tayyareler, süratleri, ağır bombalarile topçudan çok fazla zırhlı piyadenin imdadına yetişebilmektedir.

Ortada değişmiş bir tâbiye vardır. Büyük harpteki usul ile mütearrıza karşı müdafaa kâfi değildir. Yunanistandaki mağlûbiyetin bir sebebi de budur; diğer bazı mühim sebepler de vardır. Bunu ayrı bir makalede okuyucularımıza anlatmağa çalışacağız.

YUNAN Adalarında Almanlar

(Başmakalden Devam)

maları ihtimali dahi bahis mevzuu idi. Filhakika, İngiliz hava ve deniz kuvvetleri kış aylarında başta Rodos olmak üzere Oniki adaları bazı defalar bombardıman etmişlerdir. Fakat, bu adaların bir an önce teslimiyetini celbedecek kadar tahripkâr ve şiddetli davranmamışlardır. Halbuki, Şarkî Akdenizin selâmeti ve ayni zamanda bu adalarda ve sularında her türlü vurulmak, iz'aç edilmek tehlikesinden İngiliz donanmasının masun bulunması için daha kış ayları zarfında bu adalara karşı çok sert hareket etmenin lüzumu aşikârdı ve bu hakikati kaç defa bu sütunlarda tebarüz ettirmiştik. İngiliz donanması bunu yapmamakla şimdi kendisini Adalar denizinde serbest dolaşmak ve yüzde yüz hâkim olmak bakımından az çok müşkül bir vaziyete sokmuştur. Şimdi yapacağı iş, yine vakit kaybetmeden ve Almanların atlıya atlıya Oniki adalara ulaşmasına ve işgal ettikleri adalarda kuvvetle yerleşmelerine fırsat vermeden bu adalara bütün gücü ile taarruz eylemek ve onları istirdat ve işgal etmektir. Aksi halde ve zamanla Almanlar Oniki adaya ilâveten Adalar denizine serpişmiş olan bu adalarda yapacakları tahkimat ve havâ üsleri ile, girinti ve çıkıntılara dağıtacakları hücum botları ve denizaltılarla İngiliz donanmasının Şarkî Akdenize girmesine mâni olacaklar; yani İngiliz donanmasını Şarkî Akdenizden çıkarmak gayesine vasıl olmuş bulunacaklardır.

Yunanistanın cenuba kadar şark sahillerinin Alman işgali altına alınmış olması da bu gayeyi teshil edecek ve Almanları tedricen Suriye, Girit, Kıbrıs ve Süveyş üzerinde hava tazyiki bakımından hareket kabiliyetine kavuşturacaktır. Selânik ve Taşozdan müselsel halde Oniki adalara kadar uzanacak ve zamanla bu zincir üzerinde yerleşip kuvvetlenecek olan Alman - İtalyanların diğer stratejik hedefleri de yukarıda işaret ettiğimiz gibi; hiç bir tafsil ve izaha hacet bırakmıyacak kadar kendiliğinden gözönüne çıkmaktadır. Binaenaleyh, harbin istikbali ve sağlam kuvvetlerin mahfuziyeti, Şarkî Adenizin emniyeti, İngiliz donanmasının serbestii hareketi ve muvasala hakimiyeti bakımından faal, süratli ve enerjik bir hareketle İngiliz deniz ve hava kuvvetlerinin Oniki ada da dahil olduğu halde; bütün Akdeniz adalarını ele geçirmeyi birinci şart ve hayatî menfaati telâkki etmesi lâzımdır.

Hiç şüphe yok ki, Şarkî Akdeniz emniyetini muhafaza, İngiltere için, ayni zamanda Süveyşi, Filistini, Irakı ve bütün Yakın Şark emniyetini muhafazadır.

ETEM İZZET BENİCE

Ahırkapıda tren kazası

(1 inci Sahifeden Devam)

çeyrek geçe işe gitmek üzere tren yoluna gelmişler ve tam karşıya geçecekleri sırada Uzunköprüden gelen tren birden dönemeçten çıkıp hızla yanlarına gelmiştir.

Kadınlardan biri kendisini geri çekmeğe muvaffak olmuş, fakat Naciye Ocak trenin rüzgârile ön vagonlardan birine sürten mantosundan tehlikeden kurtulamamış; yere yuvarlanarak tekerleklerin arasına sürüklenmiştir.

Zavallı kadıncağız bu feci halde ve acı çığlıklar arasında oradaki köprüye kadar sürüklenmiş ve evvelâ bacakları kesilmiş sonra da karnı, kafası hurdahaş olup ölmüştür..

Bu ara; arkadaşının korkunç vaziyetini dehşetle seyreden diğer işçi kadının ve etraftan haykırışanların feryatları arasında tren durdurulmuştur.

Müddeiumumilik ve zabıta tarafından tahkikata devam edilmeketdir. Tren makinistleri İhsan ve Mehmedin ifadeleri alınmıştır.

KARTALDA EECİ BİR TREN KAZASI

Evvelki gece Kartalda Feci bir tren kazası olmuştur:

64 numaralı marşandiz, Kartal istasyonunda manevra yaparken, makasçı 35 yaşında Zeki Günden, vagon altında kalmıştır. Sağ bacağı, dizkapağından koptuştur. Kazazede Haydarpaşa Nümune hastanesine kaldırılmıştır.

Harb Ve Casusluk Tefrikası

Bilen idam olunur

Yazan: **M. ATLI** Tefrika No. 66

Koca otelde o saatte kimsecikler olmamasına hayret ettim

Tuhumi, tabancası elinde, bize almanca olarak:

— Eller yukarı!.

Diye bağırdıktan sonra diğer iki japona da japonca birşeyler söyledi.

Herifler üzerimize atıldılar.

Ellerimi, çaresiz, yukarıya kaldırmış, sapsarı kesilmiştim.

Fevkalâde korkmuş olan Annaya da:

— Korkma! İstediklerini yapsınlar!. Mukavemet etme!.

dedim.

İki japon, sol ellerinde tabancalarını tutarlarken sağ ellerile hayret verecek bir sür'atle hemen ellerimizi kollarımızı bağladılar.

Tuhumi japonca olarak onlara herhalde ağızlarımızı da bağlamalarını emretmiş olacak ki herifler garip birer kauçuk bağla ağızlarımızı da bağladılar.

O vakit Tuhumi ile gözgöze geldik.

Tuhumi o müstehzî, yılan gülüşile gülüyordu.

Gayet çevik ve pek kuvvetli oldukları anlaşılan öteki iki japona tek heceli japonca emirler veriyordu.

Adamlardan biri yıldırım sür'atile dışarı fırladı. Herhalde otel garsonlarını göz hapsinde bulunan veya onları meşgul etmekte bulunan diğer adamlarına (dikkat) emri gönderiyordu.

Filvaki bir saniye sonra dışarı çıkan japon tekrar geldi.

Ve biri benim, biri Annanın koluna girdi.

Tuhum o mel'un gülüşile gülerek, fakat gayet âmirane bir tavırla bize:

— Sükûnetinizi kat'î surette muhafaza edeceğinizi umarım!. Biraz dışarı çıkacağız!,

Dedi.

O anda bir tabanca namlusunun srtıma dayandığını hissettim.

Herifler bizi koridordan sür'atle geçirdiler.

Asansörde diğer bir japon bekliyordu.

Hemen asansöre binildi ve alt kata indik.

Benim hayret ettiğim şey, koca otelde o saatte sanki kimse kalmamış gibi oluşuydu.

Görünürde hiç kimse yoktu. Bu bir tesadüf mü, yoksa Varşovanın ortasında güpegündüz koca bir oteli japonlar mı basmışlardı, yahut, bu üç dört japon otel müsahdemlerini büyük bir meharetle işgal mi ediyorlardı, bunu kestiremiyordum.

Fakat herifler bizi usulca ve gayet sür'atle, hiç kimse tarafından görülmeden, sırtlarımıza tabancalar dayanılmış olarak, otelin kapısına çıkardılar.

Kapının önünde büyük bir otomobil duruyordu.

japonlar sanki bir nevi jiu-justu kullanıyorlarmış gibi şaşılacak bir sür'atle ve kolaylıkla, biz hemen hemen farkında bile olmadan bu otomobile atıverdiler.

Muhafızlarımız ayni şekilde, vücutlarımıza tabancalarını dayamış birhalde, yanıbaşımıza oturmuşlar, Tuhumi de gayet sakin bir tavırla şoförün yanına binmişti.

Bütün bu hareket, diyebilirim ki, iki dakika bile sürmemişti.

Otomobil sür'atle hareket etti.

Doğrusu ilk heyecanım ve şaşkınlığım henüz tamamile geçmemişti. Annanın hiç kımıldamadan duruşu, bana en ziyade hayret veren cihetti.

Ben onun korku ve dehşetten derhal bayılacağını zannediyordum. Halbuki, otomobile ilk bindiği zaman, dehşetten büyümüş gözlerile, kendisini tutmakta olan japonun ellerine, yüzüne dikkatle baktığını görmüştüm. Herhalde, Annanın en büyük korkusu heriflerin cüzamlı olup olmadıklarını anlamaktı.

(Arkası var)

Nişan

Kars Meb'usu merhum General Muhittin Akyüzün hafidesi ve Başvekâlet Matbuat Umum Müdürlüğü Evrak ve Muamelât Müdür Bedri Akyüzün kızı Bayan Türkân Akyüzle İnhisarlar Umum Müdürlüğü Müfettiş Muavinlerinden Erzincan Meb'usu Aziz Samih İlterin oğlu Müfit Aziz Samih İlterin nişan rasimesi dün Ankarada Gar lokantasında her iki ailenin yakın dostları ve güzide davetlileri arasında yapılmıştır.

İki genci tebrik eder, kendilerine engin saadetler dileriz.

Balkanlarda Vaziyete Bakış

(1 inci Sahifeden Devam)

tesi Reis Muavini ve Maliye Nazır Vekili Spender dün beyanatta bulunarak, Yunanistanda bulunan kıt'aların tahliyesine başlandığını bildirmiştir. Nazır şimdiye kadar yapılan tahliye harekâtının da muvaffakıyetli olduğunu ilâve etmiştir.

Artık Yunanistandaki harbe dair yeni haberler gelmediğine göre, harekâta sona ermiş nazariyle bakılabilir.

ALMANLAR NAKLİYELERE HÜCUM EDİYOR

Resmî Alman tebliği, Pire ile Girit Adası arasındaki deniz mıntakasında tahşit edilmiş olan ve cephedeki İngiliz kıt'alarının nakline tahsis edilmiş bulunan nakliye, levazım ve himaye gemilerine karşı Alman tayyarelerinin tahrip hücumları yapmakta olduğunu bildirmektedir. 26 Nisaanda Yunan sularında cem'an 48,000 tonilâto hacminde 11 gemi batırılmıştır. Ayni tebliğe göre, Giridin Şimalinde bir İngiliz kruvazörü ve diğer 19 gemi hasara uğratılmıştır.

İTALAYANLAR DA KORFU'YU İŞGAL ETTİ

İtalyan tebliği de, hava teşekküllerinin ve siyah gömlekli müfrezelerin dün sabah Korfu'yu işgal ettiklerini bildirmektedir.

Yunanistandaki mağlûbiyetin sebebini tahlil eden İngiliz Sundey Times gazetesi, bunun Almanların hava üstünlüğünden ileri geldiğini söyliyerek diyor ki: «100 tayyaremiz daha olsaydı, düşmanı malûp ederdik.»

Amerika Cümhurreisi Ruzvelt, Yunanistanın Amerikadaki kredi ve alacaklarının dün bloke edilmesini emretmiştir.

MİDİLLİNİN İŞGAL EDİLDİGİ TEEYYÜT ETMEDİ

Londra Radyosu Midillinin Almanlar tarafından işgal edildiğini bildirmişti. Alman tebliğinde bu adanın ismi zikredilmemiştir. Ankara Radyo gazetesi bu tebliğlerde iki gündenberi Midilli isminin zikredilmediğini bildirmektedir.

Çocuk Hekimi
Dr. Ahmed Akkoyunlu
Taksim - Talimhane Pılas No. 4
Pazardan maada her gün saat 15 den sonra. Tel: 40127

DÜNYA Meseleleri

(Dördüncü Sayfadan Devam)

«sancak, skele» kelimelerini kullanmaktadırlar.

Sonra İngilizlerin çok hususî tipte yapılmış otomobilli mitralyözleri vardır. Bu otomobillerin lâstikleri geniştir ve hava tazyikleri azdır. Bu suretle yumuşak kumda daha iyi hareket edebilmektedirler. Bu otomobil tekerleklerinin muhterii, derler ki, develerin ayaklarından ilham almış.

İngilizlerin çöl kumu ile de hayli mücadele ettikleri anlaşılıyor. Çünkü ince kum en kapalı kapların bile içine girmektedir. Sonra kumların motör ve aksamının içine girmesi, bunları az zamanda işe yaramaz bir hale getirebilir. İngilizler buna mâni olmak için hususî bir filtre imal etmişlerdir. Bununla beraber, tanklar yine arasıra çöl ortasında durmakta, içindeki mürettebat makineleri temizlemeğe mecbur kalmaktadır.

Almanların Avrupadan Libyaya getirdikleri tankların çöl için yapılmış tanklar olduğu zannedilemez. Belki mahallinde bazı tadilât icra etmişlerdir.

Malûmdur ki General, diğer İngiliz generallerine nazaran, son derece ordunun motörleştirilmesi taraftarı idi. Hattâ Alman Mareşali Kaytel General Vayvıl hakkında şunları söylemiş: «İngilizlerin bir tek iyi generali vardır. O da Vayvıldır» demiş.

General Vayvılın da piyade hakkında bir sözü vardır. Diyor ki: «Piyade, bir avcının, bir hırsızın, bir gangsterin bütün kalitelerini nefsinde cemetmiş olmalıdır.»

Bu sözü ile İngiliz Generali ferdî teşebbüslere kıymet vermekte, körükörüne itaat beklememektedir

* *

Hücum Borusu

Trablusu Nasıl Aldık, Nasıl Kaybettik?

Yazan: RAHMİ YAĞIZ

Tefrika No. 25

Normandiyalılar Afrika topraklarına da geçtiler ve 1146 da Trablusa girdiler

Deli Cafer reis bunları duymamıştı.. Esirler katarlandı. En başta şövalye Kardini, onun arkasında zabitler sıralandı.. Beş yüz kişilik esir kafilesi Yeniçerilerin zafer şenlikleri arasında alay göstererek şehre getirildi. Kaptan paşa saraya geldi. Tungudu buldu.

Turgut Murat ağa ile Hasan Kelleyi zindandan çıkartmış, yaralarına ilâç yaptırıyordu. Sinan paşa Murat ağayı bulunca, koştu, kucakladı. Yarası sarıldıktan sonra elinden tuttu.. Salonun ortasındaki tahta şövalyenin gümüş sandalyasına oturttu:

— İşte, bu hattanın beylerbeyliğini şimdilik Padişahı cihan namına sana bahşettim!

Cümlesile valiliğe nasbını ima etti.

Turgut; bu sözden alınmıştı. Paşaya sokuldu:

— Paşa!

Dedi. İlâve etti:

— Padişah hazretleri beylerbeyliğini bana vaid ve ihsan buyurmuşlardı. Hem de kaydühayat şartile.. Şimdi sizin bu mansabı başkasına vermeniz reva mıdır sultanım?

Sinan paşa gülümsedi, karşılık verdi:

— Kasavet çekme Turgut Bey.. Bizim henüz işimiz bitmediği için şimdilik Murat ağayı buraya oturttum. Hele harp işi nihayet bulsun, mansap senindir. İstanbuldan ferman gelince meali şerifine göre iş görmek gerektir...

Bu tavır ve bu sözler kahraman Türk denizcisi Turgudu yüreğinden yaralamıştı.

Değme düşman güllesinin sarsamadığı deniz çocuğu duyduğu ağrıyı gizledi. Padişahın vadinden emindi.. Sinan paşa, kinini böylece kendisine göstermiş oluyordu. Fakat İstanbuldan gelecek ferman, beylik menşuru her şeyi halledecek, neticede muvaffakiyet kendisinde olacaktı.

O gün ve ertesi günü gemilerdeki asker tamamen karaya çıktı.. Trablustan içerilere doğru harekete geçti..

Türk askerleri her tarafta heyecan ve sevinçle karşılanıyor, Arap aşiretleri, yerliler, hatta orada yerleşmiş ecnebiler de bu sürure iştirak ediyordu..

Kaptan paşa ertesi günü donanmadan ayırdığı bir müfrezeyi, fetih müjdesile birlikte İstanbula göndermiş, kardeşi Rüstem paşaya yazdığı bir mektupta da Trablusun zaptında yararlığı görülen Murat Ağaya beylik menşurunun verilmesini rica emuişti.

Artık Trablus Türk bayrağının asil himayesinde ve Türk topraklarının bir cüz'i hüviyetini takınmış bulunuyordu.

— 5 —

Trablus tarihine kısa bir bakış

Trablusun Milâttan evvel başlıyan ve asırlar süren bir tarihi vardır.

Coğrafî vaziyetine göre Afrika sahilinin şimal kısmına düşen, küçük ve büyük sırt suları arasında bulunan ve cenuba doğru ilerleyince çöl ile mahdut olan araziye Trablus (Tripolis) ismi verilmiştir.

Fakat bizim bugün Trablusgarp diye tanıdığımız şehir, bu coğrafî hudutlarla tesbit ettiğimiz geniş toprak parçasının orta kısmına düşer... Eskiden (Jerefa) denilen bir şehrin harabeleri üzerine inşa olunmuştur. Tarihte Niniva Kraliçesi olup güvercin şekline girerek kaybolan ve Asur efsanesinin mübdii sayılan Semiramis tarafından tesis olunmuş Kartaca şehri de bu hattaya dahildir.

Harunürreşit zamanında Afrika valiliğine gönderilen İbrahim bini Ağlep, mahalli memuriyetine varır varmbaz Harunürreşide karşı isyan etmiş, Halifeye karşı cephe almış, Trablusu hükûmet merkezi ittihaz ederek kendi soyu olan Beni Ağlep hanedanını tesis eylemiştir.

Bu hükûmetin ömrü uzun sürmemiştir. Altmış sene kadar süren Beni Ağlep hükûmeti ve onun merkezi olan Trablus sonradan Ziri'lerin istilâsına uğramış, ırkan Afrikalı olan bu aşiret de kısa bir zaman Trablusu hükûmet merkezi ittihaz eylemiştir.

Fatimiye devletinin kuruluşu sıralarında, Suriye ve Mısırda Arap saltanatı devam ederken yeni devletler ancak Afrikanın içi taraflarına, uzak sahillerine doğru genişlemek fırsat ve imkânın bulmuşlar, Fatimiye devleti de bu sırada teessüs etmiş, onun hilâfet ve hükûmet merkezi Trablusgarp eyaleti olmuştur.

Fatimiye hükûmeti, Normandiyalıların İtalya sahillerinden Arapları çıkardıkları zamana kadar burada kalmış; kudret ve kuvvetleri bir aşiret beyi kudreti kadar azalan Fatimiye devletinin son halifeleri burada hükûmet ve nüfuz tesis etmişlerdir.

Normandiyalıların İtalya sahillerinden, Sicilyadan Arapları tardettikleri zaman, Arap devletleri sefahet ve israf uğuruna kaybettikleri nüfuzlarını o kadar suiistimal ettiler ki, peşlerini bırakmıyan Normandiyalılar, mahallî sekenenin de Arap boyunduruğuna karşı isyana fırsat bekleyişlerini hissedince Arapların arkasından Afrika topraklarına da geçtiler, 1146 yılında Trablusa girdiler. Şehri zapt ve teshir ettiler..

Fakat Normandiyalılar, kendi topraklarından uzak olan ve çöllerle, Arap kabilelerile meskûn bulunan bu havalide uzun müddet barınamadılar..

İslâm bayrağı altında mevzî bir ittihat vücude getiren Araplar çok geçmeden Normandiyalıları Afrikadan çıkardılar.. Bu arada Trablusu da istirdat ederek daha 123 yıl Trablusta kalabildiler.

Arap İmparatorluğunun Avrupaya gerek İtalya sahillerinden gerekse İspanyayı istilâ ile ayak bastıkları zaman cihan içinde yüzen bugünün en medenî ülkesine medeniyet meş'alesini beraber getirmişlerdi.

(Arkası var)

MAHKEMELERDE

(3 üncü sahifeden devam)

diye söze başlayıp, bir sıraya, yarım sattan fazla, saçma sapan söylendi.

İddiasına bakılırsa, Nuri ona daha evvel bıçak çekmiş, tam bıçağı kalbine saplıyacağı sırada buda bıçağını çekerek Nurinin koluluna saplamış ve elindeki bıçağı almış...

— Şahitlerim var efendim.. şuhut müvacehesinde cereyan etmiştir.. Celp ve istimaî şuhut talep ediyorum.. Diyor ve bir takım isimler sayıyor. Bu şahitlerin çağırılmasına karar veriliyor. Şevketin masumane tahliye talebi reddediliyor. Mahkemeden çıkıyoruz.

Deminki iki adamdan Borazan Hasan hikâyesini anlatan:

— Yah zavallı! diyor. Bu sahici bıçak çekmek şöyle dursun, kendinden geçmiş, canından bezmiş.. Demek ki, bu Şevketin tabiyesi de bu... Tehlikesiz adamların tehlikeliz yerlerine bir bıçak saplayıpe raftakileri tedhiş..

Bu gidiş iyi gidiş amma, eğer sonu gelirse...

H. BEHÇET

TAKVİM

Rumi 1357 NİSAN 16	Kasım 173	Hicri 1360 R. AHİR 2	
Yıl 941 ay 4	Vasati S. D.	Vakit	Ezani S. D.
NİSAN	6 02	Güneş	10 00
	13 12	Öğle	5 10
29	17 02	İkindi	9 00
	20 02	Akşam	12 00
	21 43	Yatsı	1 42
SALI	4 09	İmsâk	8 07

Ambalaj Sandıkları İstiyenlere Müjde

Sandıkçılığa Ait Her Tesisatı Haiz Fabrikamızda Her Cins Keresteden Her Çeşit Ve İstenilen Her Şekil Ambalaj Sandıkları Yapılmaktadır

Fabrikamızda imal edilen sandıklar daima düzgün verilen ölçü ve siparişe uygun fiatta ehven ve yapım itibarı ile sağlam ve temizdir. Miktar her ne kadar olursa olsun mallar sür'atle yapılır ve tayin edilen günde teslim olunur.

Adres:

İstanbul Küçükpazar Sabunhane sokak No. 24

Sağlam Sandık Fabrikası
Telefon: 22195

İSTANBUL BELEDİYESİ İLÂNLARI

Tahmin Bedeli	İlk Teminat	
1190,00	89,25	Motörlü vesait akümülâtörlerinin tamiri için alınacak 7000 adet tahta seperatör
486,00	36,45	Hastahanelerin 940 mali yılı ihtiyacı için alınacak 270 kilo tereyağı

Tahmin bedelleri ile ilk teminat miktarları yukarda yazılı işler ayrı ayrı açık eksiltmeye konulmuştur. Şartnameleri Zabıt ve Muamelât Müdürlüğü kaleminde görülebilir. İhale 12/5/941 Pazartesi günü saat 14 de Daimî Encümende yapılacaktır. Taliplerin ilk teminat makbuz veya mektupları ve 941 yılına ait Ticaret Odası vesikalariyle ihale günü muayyen saatte Daimî Encümende bulunmalar. «3240»

Harp Okuluna havacı subay yetiştirilmek üzere sivil liseden mezun olanların kayıt ve kabul şartları

1 — Lise olgunluk imtihanını vermiş bulunmak.
2 — Aldıkları mezuniyet diplomalarındaki kanaat notu iyi veya çok iyi bulunmak.
3 — Olgunluk diploma tarihinden bir seneden fazla müddet geçmemiş bulunmak.
4 — Sağlık durumu pilotluk hizmetine müsait olmak.
5 — Yaşları en yukarı 21 olmak.

Not:

Bilâhare hava muayene heyeti tarafından yapılacak muayenede sağlık durumları pilotluk sınıfına müsait görülmiyenler isterlerse harp okulunun diğer sınıflarına verilmek gibi hiç bir mecburiyete tabi tutulmazlar. Tam serbesttirler. Kendilerinin arzularına göre muameleye tabi tutulurlar.

Okul tedrisatı 15/Mayıs/941 de başlayacağından talip olanların bulundukları askerlik şubelerine müracaat edeceklerdir. Askerlik şubeleri, yaptıracakları sıhhî muayenede müsbet netice alanlar evrakları ile Harp Okuluna sevk edileceklerdir. (2822)

TÜRKİYE CUMHURİYETİ

Ziraat Bankası

Kuruluş Tarihi: 1888

Sermayesi: 100,000,000 Türk Lirası

Şube ve Ajans adedi: 265

Ziraî ve ticari her nevi banka muameleleri

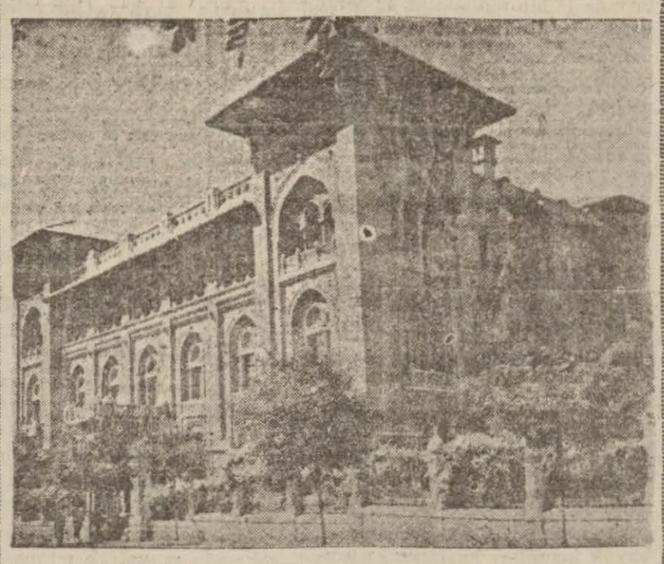

Para Biriktirenlere

28.800 Lira İkramiye Veriyor

Ziraat Bankasında kumbaralı ve ihbarsız tasarruf hesaplarında en az 50 lirası bulunanlara senede 4 defa çekilecek kur'a ile aşağıdaki plâna göre ikramiye dağıtılacaktır.

4	adet	1.000	Liralık	4.000	Lira
4	»	500	»	2.000	»
4	»	250	»	1.000	»
40	»	100	»	4.000	»
100	»	50	»	5.000	»
120	»	40	»	4.800	»
160	»	20	»	3.200	»

DİKKAT: Hesaplarındaki paralar bir sene içinde 50 liradan aşağı düşmiyenlere ikramiye çıktığı takdirde % 20 fazlasile verilecektir. Kur'alar senede 4 defa: 1 Eylûl, 1 Birincikânun, 1 Mart ve 1 Haziran tarihlerinde çekilecektir.

SIHHAT MEMURU ARANIYOR

Türk Hava Kurumu Havacılık Dairesi için aşağıdaki şartlar haiz olmak üzere 75 lira ücretle bir sıhhat memuru alınacaktır.

Taliplerin İstanbulda bulunanların Türk Hava Kurumunda Havacılık Mümessilliğine ve diğer mahallerde bulunanların da Ankarada Havacılık Dairesi Genel Direktörlüğüne müracaatları ilân olunur.

1 — Sıhhiye mektebi mezunu olmak

2 — Yaşı 40 dan yukarı bulunmamak ve fiil hizmete elverişli olduğuna dair tabip raporu bulunmak.

3— Şimdiye kadar çalışmış olduğu yerlerden verilmiş iyi hal kâğıtlarının bulunması.

4 — Kabul edilecek olan sıhhat memuru İnönü Kampında istihdam edilecektir. «3312»

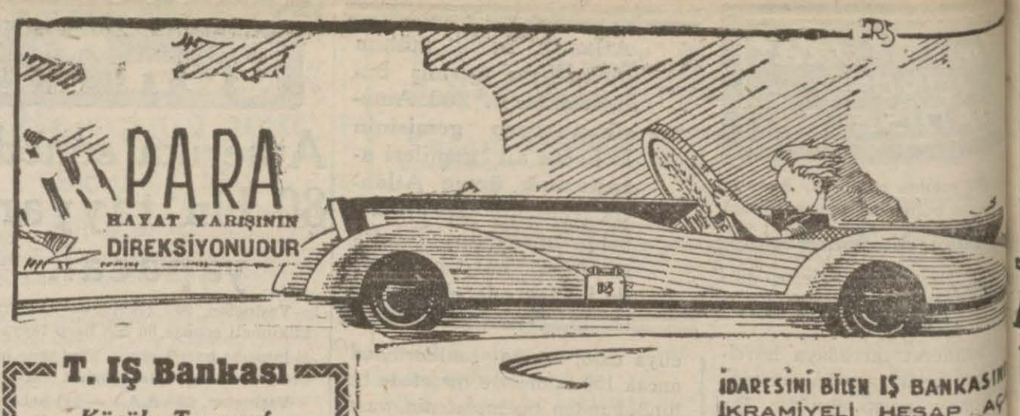

İDARESİNİ BİLEN İŞ BANKASININ İKRAMİYELİ HESAP AÇ

T. İŞ Bankası

Küçük Tasarruf hesapları 1941 ikramiye Plânı

KEŞİDELER: 4 Şubat, 2 Mayıs 1 Ağustos, 3 İkinciteşrin tarihlerinde yapılır.

1941 İkramiyeleri

1	adet	2000 Lalık	= 2000,—	Lira
3	»	1000 »	= 3000.—	»
2	»	750 »	= 1500.—	»
4	»	500 »	= 2000.—	»
8	»	250 »	= 2000.—	»
35	»	100 »	= 3500.—	»
80	»	50 »	= 4000.—	»
300	»	20 »	= 6000.—	»

RADYO

29 Nisan 1941

18.00 Program ve Memleket Saat Ayarı.
18.03 Çocuk Haftası Münasebetile: Radyo Çocuk Klübü.
18.30 Konuşma: (Çiftçinin Saati)
18.45 Müzik: Çiftçinin aSati.
19.00 Müzik: Mandolin Kuarteti — Adnan Kopuz ve Arkadaşları.
19.20 Müzik: Saksofon Parçaları (Pl.)
19.30 Memleket Saat Ayarı, ve Ajans Haberleri.
19.45 Konuşma: Zîraat Takvimi.
19.50 Müzik: Fasıl Hey'eti.
20.15 Radyo Gazetesi.
20.45 Müzik Radyo Salon Orkestrası (Violonist Necip Aşkın İdaresinde) 1 — İperen: Gavatina, 2 — Beethoven: Mönüe, Sol majör, 3 — Michell: Le Ganzoni d'İtalia, 4 — Amadei: İnvano (Serenad), 5 — Brahms: Macar Dansı, No. 21, 6 — Van de Velde: Rumun Şarkısı, 7 — Mainzer: Viyanalı Kızlar, 8 — Nielsen: Maskarad, 9 — Taylor: Meditation, 10—E. Bach: Bahar Uyanışları. 11 — Ketelbey Çingene Valsi.
21.30 Konuşma: (Çocuk Esirgeme Kurumu adına Ordu Meb'usu Selim Sırrı Tarcan tarafından).
21.45 Müzik: K O R O.
22.30 Memleket Saat Ayarı, Ajans Haberleri; Ziraat, Esham — Tahvilât, Kambiyo — Nukut Borsası (Fiyat).
22.45 Müzik: Dans Müziği (Pl.)
23.25/23.30 Yarınki Program ve Kapanış.

Sultanahmet 1 inci Sulh Hukuk Hâkimliğinden:

Davacı Cenap veresesi tarafından davalı Hasan aleyhine açılan, Çemberlitaş'ta Babıhümayun ve Nuruosmaniye caddesinde 194 ve 6 No. lu Çemberlitaş Hamamı ile altındaki dükkânların şuyuunnu izalesi hakkında açılan davadan dolayı hissedarlardan olduğu anlaşılan Çemberlitaş'ta Çemberlitaş Hamâmı altında 212 No. lu dükkânda Yorgi'nin ikametgâhının meçhuliyeti hasebiyle tesbiti hakkında zabıtaya yazılan yazıya verilen cevapta, kendisini bilen ve tanıyan olmadığı bildirilmiş ve mahkemece 15 gün müddetle dava arzuhali suretinin ilânen tebliğine ve muhakemenin de 15/5/941 Perşembe günü saat 10 a tâlikine karar verilmiş bulunduğundan o gün ve o saatte bizzat veya bilvekâle mahkemede hazır bulunmadığı takdirde muhakemesinin gıyabında icra kılınacağı ilân olunur. 941/144

İstanbul Asliye Dördüncü Ticaret Mahkemesinden:

Türk bandıralı Bürhaniye vapurunun kaptanı Nazım Aynacı 28/4/941 tarihli arzuhalle mahkemeye müracaat ederek; 4/4/941 tarihinde Mersinden hareket eden Bürhaniye vapurunun Mersin — İstanbul seferinde gemi 7/4/941 tarihinde Marmaris'ten kalktıktan sonra Meier burnunun döküntüsü ucunda karaya oturmakla vâki kaza hakkında deniz raporu verilmesini istemiştir.

2/5/941 saat 10 şahit dinletmek ve 5/5/941 saat 14 de rapor alma günü tayin edilmiş olduğundan Deniz Ticaret Kanununun 1065 inci maddesine tevfikan hâdise ile alâkalı ve kazadan zararlı herkesin mahkemede bulunması veya vekillerini bulundurabilmeleri için keyfiyet ilân olunur. 41/103

DOKTOR

Feyzi Ahmet Onaran

CİLDİYE VE ZÜHREVİYE MÜTEHASSISI

(Babıâlî) Ankara caddesi Cağaloğlu Yokuşu Köşe başında No 43

Bahçekapı Agopyan hanındaki Satınalma komisyonundan

Cinsi	Adedi
Aş kabı	3000
Büyük kazan	25
Küçük kazan	100
Büyük yağ tavası	10
Küçük » »	5
Büyük kepçe	10
Küçük kepçe	5
Büyük kevgir	10
Küçük »	5
Küçük saplı tas	15

Yukarıda cins ve miktarı yazılı bakır edevatın tekarrür edecek [illegible] rinden ve askerî evsafta pazarlıkla satın alınacaktır. Pazarlığı 30.4.941 [illegible] ba günü saat on birde Bahçekapı Agopyan Hanındaki satınalma komis[illegible] yapılacaktır. «3322»

T. H. K.
Hava Gedikli namzetlerine

15 — 18 yaşında olup ta muayenede kazanmış olan Hava Gedikli [illegible] rinin derhal Havacılık Mümessilliğine müracaatları. «3314»

Deniz Levazım Satınalma Komisyonu İlânları

Marmara Üssübahri K. satın alma Komisyonundan:

Toz şeker ilânı

1 — Bir kilosuna tahmin edilen fiyatı 47.75 kuruş olan 20.000 kilo toz şeker pazarlıkla satın alınacaktır.

2 — Pazarlığı 2 Mayıs 1941 Cuma günü saat 15 de İzmitte tersane kapısındaki komisyon binasında yapılacaktır.

3 — Teminatı 1432 lira 50 kuruştur. İsteklilerin bu işlerle ilgili olduklarına dair ticaret vesikalariyle birlikte belli gün ve saatte komisyon başkanlığına müracaatları. «3330»

İstanbul Asliye Ikinci Ticaret Mahkemesinden: 34/1068

Filip Kalencupolos, Osmanlı Bankası ve Vasil Zappa mirasçıları tarafından Vasil, İstifan ve Kostantin justi aleyhlerine ikame olunan davanın cereyan eden tahkikatı sırasında: Müddeialeyh Vasil, İstifan ve Kostantin justinin ikametgâhlarının meçhuliyetine binaen yapılan ilânen tebligat üzerine mahkemede ispatı vücut etmediklerinden haklarında hukuk usulü muhakemeleri kanununun 401 ci maddesine tevfikan gıyap kararı ittihaziyle ilânen tebliğine ve muhakemenin 20/5/941 tarihine müsadif Salı günü saat 14 de bırakılmasına karar verilmiş olmakla keyfiyet tebliğ makamına kaim olmak üzere ilân olunur. (4685)

ZAYİ EVRAK

28/4/941 Pazartesi günü [illegible] 13.5 — 14 arasında Sultan[illegible] Tramvay durağından Maarif [illegible] dürlüğüne kadar Yerebatan [illegible] desinde biri adi not kâğıdı [illegible] ri Fotoğraflı olmak üzere [illegible] beş parça evrak zayi olm[illegible] Bulanın Galatada Zıraat Ba[illegible] sında Müfettiş Muthar Özka[illegible] getirdiği takdirde memnun [illegible] leceği ilân olunur.

İstanbul 2 inci Memurluğundan:

Bir borçtan dolayı 39/390[illegible] lu dosya ile mahcuz ve satı[illegible] sına karar verilen 928 model [illegible] tamel Buik marka bir adet [illegible] mobil 6/5/941 tarihine mü[illegible] salı günü saat 15 ila 16 ya [illegible] Fındıklıda 139/141 No. lu [illegible] Garajda satılacaktır. O gün [illegible] hammen kıymetinin yüzde [illegible] bulmazsa ikinci arttırması [illegible] tarihine müsadif perşembe [illegible] ayni mahal ve ayni saatte [illegible] olunarak en çok arttırana [illegible] edilecektir. Taliplerin satış [illegible] manlarında mahallinde bulu[illegible] memuruna yüzde yedi buçu[illegible] akçesile müracaatları ilân [illegible] nur. 39/3900

İstanbul Hava Mıntıka Depo Amirliğinde

1 — 30 ton otomobiller için vakum yağı alınacaktır.

2 — Kat'i teminatı olan «1665» liranın Bakırköy Malmüdürlüğünü[illegible] larak makbuzlariyle birlikte 6.5.941 Salı günü saat 14,30 da Yeşilköy [illegible] Mıntaka Depo Amirliği Satınalma Komisyonunda bulunmaları. «3323»

GRiPiN

Baş, Diş, Nezle, Grip, Romatizma

Nevralji, Kırıklık ve Bütün Ağrılarınızı Derhal Keser

Cabında günde 3 kaşe alınabilir. TAKLİTLERİNDEN SAKININIZ.
HER YERDE PULLU KUTULARI ISRARLA İSTEYİNİZ

Beykoz Malmüdürlüğünden:

I — Yaşova Bahara ait muhtelif cins 3 ve 4 puslu demir borular [illegible] büyük ve 7 adet küçük boş teneke 177 adet büyük ve küçük boş varil [illegible] oksijen kazanı 2 adet baskül ve listede yazılı saire

II — Mülga Neft Sanayi Şirketinin 10 adet büyük demir varil ham [illegible] dolu 4 adet boş çinko boru tahminen 11 ton miktarında hurda demir [illegible] puslu 13 adet büyük demir boru 19 adet sepetli damacana 1 adet eski [illegible] makinesi muhtelif cins ve eb'atta demir borular 1 adet dinamo ve 7 [illegible] varil ve saire.

Mülga Neft Sanayi Şirketiyle Yaşova Bahara ait olup vergi borçlu[illegible] dolayı tahtı hacze alınan ve Beykoza nakledilen yukarda yazılı tahminen [illegible] lira kıymetinde bulunan eşya tahsili emval kanununa tevfikan Mayısın [illegible] Pazartesi günü saat 2 de bilmüzayede satılacağından talip olanların [illegible] men kıymetine göre % 7,5 pey akçelerini müzayede saatinden evvel [illegible] Mal Sandığına yatırmaları ve eşyanın cinsi hakkında daha fazla malûmat [illegible] veya eşyayı görmek istiyenlerin bugünden itibaren müzayede gününe kadar [illegible] gün Beykoz Malmüdürlüğü tahsilât servisine müracaatları lüzumu ilân [illegible] «3326»

İstanbul Hava Mıntaka Depo Âmirliğinde

1 — İki adet elektrik gurubu teferrüatı ile satın alınacaktır.

2 — Kat'i teminatı olan «610» liranın Bakırköy Malmüdürlüğüne [illegible] rak makbuzlariyle birlikte 6.5.941 de saat 15 de Yeşilköy Hava Mıntaka[illegible] Amirliği Satınalma Komisyonunda bulunmaları. «3325»

Sahip ve Başmuharriri: Etem İzzet Benice - Neşriyat Direktörü Cevdet Kar[illegible]

«SON TELGRAF» Matbaası